第九千三百五十九號　THE KEIJO NIPPO　昭和八年九月五日　紀元二千五百九十三年

京城日報

九月四日（月）夕刊

本社主催 第十回全鮮野球爭覇戰【三日目】

緋の大旆目ざし 四豪・熱火の攻防

相見えた中央と地方の對陣 けふ準決勝の壯觀

何といふ奇蹟だ。颱風に乘つて來た夜來の猛雨は今日々和の名によつて消し飛び、けふ大會第三日――準決勝戰を迎へてカラリ快晴の兆を見せて來た。大會歌のそれの如く、南山北岳は久方ぶりにクッキリと

瑠璃色の空 を區切つて立つ――見よ十年戰史を彩る覇組の大會旗は球界の精鋭輝く金風に翻つてゐるではないか。第一日――曉雲低迷する下に開かれた颱風禍未前戰、大會中實戰、續いて第二日は、晴朗たる颱風襲來中の雨中戰だ。雨に興涌する二の戰に、觀る痛むる大觀衆の熱狂ぶりこそ

大會を價値 づける洗禮的紀錄だ。見よ泥土にまみれた選手の戎衣を、希望の洗禮に動とも見せぬ大觀衆の熱狂を！ＪＤＫのアナウンサーを總動員しての最後の價値を――かくて第三日のトップを切る遞信、谿隊の一決戰は、三年連勝の覇を誇る遞信の牢城ゆるがす、六對三を以て遞信隊々の貫禄を見せ、二次戰を承る新義州對平壤の一戰は、前半大鵬の猛打に新義州後衛を思はせたが後半に至つて新義州猛襲を試みてラッキーセブンの

好機を掴み 四對四と同點に漕ぎつくれば雨中に鳴りをひそめたスタンドは怒濤の如くたぎり立つ。大鐵遂死に接戰して九回に再び打撃の猛威を揮し一擧六點を加ふれば大鐵再び緊張して同回裏直に四點を奪回してあはや形勢逆轉を思はせたが頽勢大勢を去らず、十對八の大接戰を以て遂に新義州敗退、第三陣にまみゆるに

優勝候補を 以て自他共に許す遞信と北鮮の雄平壤鐵道局だ。雨は次第に猛威を加へ、グラウンドはドロ〈の泥沼だ。それは恐らく選手にも觀衆にも忘れがたい悲劇となつた決死的試合であつた。遞信の徹底的に徹ゆる剛勇の徹底「來ん年の再會を見よ！」颱風チインも觀衆も等しくかく叫んだであらう。「敗れし勇者、自重して覇寧を期せよ！」球場は斯く呼びかけたであらう。かくて二日間の戰ひを了へて殘るは遞信、鐵道の中央軍、平實、大鐵の地方軍、中央、地方を二分する二對二の對陣だ

興味は將に 絶頂だ。けふこの準決勝戰を迎へて、久方ぶりに見る快晴の清澄日和だ。ファンは正午のサイレン鳴ることから、球場へと押し崩れ込む。一次戰を承る平實、鐵道の兩軍は、散ぎ切らぬ球場に早くも雄姿を現して戰前示威の打撃にフィルヂングに顯示の鋭鋒を誇る。時、一時卅分、サイレンは鳴る。開戰の幕はサット明く

十數艘にあまる大圓艇、昨日の暴風雨にさらされて大きく裂け、つによれて熱風にもまれてゐる疲地上に展開するベストオーアの慰戰者聞を表徴してゐるが如し

遞信と平實 遂に火蓋を切る

高田、馳川の一騎打ち

西鮮の雄、遞隊の鋭鋒を退けて一氣に最高王座へ向つて邁進する平實選手と、三年連勝の榮冠を固持して四度半島に覇を唱へんとする遞信との一戰――準決勝戰は快晴の四日午後一時卅分から京城球場に開始、共に優勝候補目せらるゝチームだけに選手緊張、銃陣を胸に秘めてグラウンドに勇姿を現すラインアップを見れば遞信はプレート高田を、平實は馳川を送つて相手の鐵腕を封せんとし兩軍共ベストメンバー、かくて一時三十分サイレンとゝもに火蓋を切る。審判は球審黒澤、壘審磯井、馬場三氏

遞信（先）	3	4	0	1	0	0	
平實	0	0	0	0	3	0	一

◇一回、遞信二佐武遊飛、田、代島宮共に四球を選んで出てダブルスチールに成功、光武又も四球に選ばれて一死後の滿壘、高田二――二の後左前に安打し田代島宮二をついで生還、光武も四球に出されて再び滿壘（平實）矢野二――三後のインコーナーの直球を見逃して三振、松井二――二後また四球を選んで光武押し出され四球を選んで併殺に取られ相手を收めたが二點を先取して好調のスタートを切る▲（平實）倉田三振失に生き松本三邪飛、田上遊飛、[illegible]

◇二回 遞信 佐武四球に出て直ちに二盗、田代二、二邪飛に[illegible]谷三前に倉田一壘に入つて一、二盗、四代、[illegible]きその間佐武三壘に進み島宮四球で無死滿壘となり光武の右飛に佐武生還、高田の左翼線上深かにはいつた安打は二壘打となり田代、島宮つゞいて生還、成の二壘ゴロに高田三進し矢野四球を拾ひ二盗を企つれは捕手[illegible]

四點を重ねて意氣昂然

れを刺さんと二壘に投ずる間に高田敢然ホームスチールを企てゝ成功、松井中飛に止んだが一、▲（平實）水谷四球に出て[illegible]たが首上の[illegible]

見よ大會旗 惡戰苦鬪の跡

平實	倉松田原水谷池細上 田本上谷谷上 田川	6 9 7 8 3 2 5 4 1
遞信	佐田島光高武佐	5 6 7 8 1 3 9 2 4

センター高くメーンマストに翻る

準決勝戰始まる

あす優勝戰!!

午後四時から――京城球場

？（一壘側）　？（三壘側）

上昇記錄

一萬一千米

【ナイン（ラインランド）二日同盟】獨逸の國際氣球バルチソン・リーグベル、學ほは二日ポール地方ベルゼンチルセンより上昇を開始、一萬一千米の高度に達し、搭乘者ナシノ氏は自由氣球の新高度記錄を樹立し當地に着陸した

鐵相の投じた一石

面目の丸潰れ……と 政黨側で反對

鐵道敷設法廢止案 豫算編成期に入れみばもの

【東京電話】鐵道敷設法廢止の豫想は愈々各方面に贊否の聲論を高めつゝあるが、三土鐵相は今や確固たる所信を明にしその實現に邁進する旨を明かにするに及び、本問題は今や重大なる政治問題化するに至つた、卽ち民政黨方面では從來敷設法附表に掲げられた所謂豫定線の敷設を確めて困難を示して地盤開拓に努めて居る關係上、これが廢止實現は容れざることは當然でこれに加ふるに政友會方面にかてもい本法を原内閣時代に自ら制定公布したもので、黨歴史上からしても本法を憲法として神法化するに反對するは火を睹るより明らかであり、從來の豫算編成に際しても三土鐵相の鐵道諮問方に對する意廣は從來でれ〈の行掛りが加はつて、今回の問題は極めて微妙なるものと見られて居る。殊に鐵相は來る七日の閣議に於て鐵道部を召集して鐵相は來る七日[illegible]部を召集して鐵相は[illegible]の如く微妙なるものと見られて居る何等影響を及ぼさぬ性質のものであるが、鐵道事務當局ではこれが鐵相の意を受けて全國的に建設年度割の改正案を立案中で、三、四の新設經濟線の繰上げ事項と共に若干の整理線延べも企圖しつゝあるから、本格的豫算編成期に入れば此の兩案の密接な關係を辿つて問題は更に重大化するものと見られてゐる

香港マニラ間 新航空コース

【マニラ三日電通】香港マニラ間直線飛行新コース開拓に成功したアメリカ飛行家ビクスビー氏は三日午前五時五十分マニラ出發、香港に向け歸還飛行の途についた

鄕少將逝去

重砲兵學校長

【横須賀電話】重砲兵學校長陸軍少將鄕晋三氏は豫ねて病氣中のところ三日午後十時三十分逝去した少將は岐阜縣人で本年五十三歳、葬儀は五日午後一時から於いて營まれる、鄕少將危篤の報に接するや特に左の如く優渥なる御沙汰があつた

任陸軍中將 敍從四位 陸軍少將 正五位勳三等 鄕晋三

着々改善する 陸軍の裝備

日支事變の經驗に鑑みて 技術的に又戰術的に

【東京電話】我國陸軍の裝備は歐洲大戰參加の列國に比し遜色なく劣つてゐるとの聲が高かつたが、この度の日支事變の經驗により幾多の改善すべきものあるを痛感されてゐる、尤も支那軍の兵器等のことゝて今次の經驗を以て根本的變革の據り處とする譯には行かぬが、兵器、彈藥、通信機械、飛行機、築城、被服、兵糧等々の技術的事項及び戰術改善等の實事を要することが多いので、陸軍首腦部は陸軍省、參謀本部、航空本部、造兵、兵器、糧秣、被服各本廠、各兵科學校、參謀本部等を連絡し、委員制度を設け根本的研究を重ね既に實施中の兵器の改善をなしその結果を綜合的にして適時實施してゐる、研究の結果は如何に現れるかは軍機保持上秘めて避けてゐるが、特に改善される事項としては歩兵部隊の編成、砲兵部隊の編成を初め火砲彈藥、築城、通信各方面に實施され、新兵器の數々も製造されてをり、大體昭和十年より十五年の間に我國陸軍は凡ゆる裝備編成の上に一新の完成を期し面目の一新されん事を期へる筈である

赤字公債

增税せぬ時は 六億二千萬圓

【東京電話】明年度歳出豫算の財源たる歳入見積に對しては目下大藏省の主計、主税兩局に於て調査研究を重ねてゐるが、大體の推定は左の如く、歳出總額が假りに廿億圓に止まるとして歳入不足額は七億三千二百萬圓程度となり、その中既定の電信、電話、道路等事業公債約三千萬圓、滿洲事變費約一億圓を控除しても不足額約六億二千萬圓は純然たる赤字公債として計上せざるを得ぬ結果となる、卽ち歳入推定額左の如し

◇經常部◇

一、八年度歳入十二億九千五百萬圓

一、增税其他官業收入等の自然增收六千萬圓

一、遞信事業の特別會計獨立による益金繰入額七千三百萬圓

右計十四億二千四百萬圓

一、遞信事業特別會計獨立に伴ふ郵便電信電話事業の控除額十一億四千萬圓

差引經常部歳入總額[illegible]四百萬圓

◇臨時部◇

一、官有物拂下げ其の他に依る通歳入五千六百萬圓

一、八年度歳入剩餘金二千八百萬圓

右計八千四百萬圓

卽ち經常、臨時合計普通歳入十二億六千八百萬圓である、なほ右の推定に於ては增税に關し全然考慮に入れてゐないが、假りに不本意にも增税することになれば當然それだけは赤字公債發行額が減少する譯である

經濟委員會 擴大を圖る

宋子文活躍す

【上海三日電通】今回歸國した財政部長宋子文は全國經濟委員會を擴大して全國建設實業の中樞機關となすことに決定し、目下組織法を起草中であるか、同時に國內には國際聯盟技術連絡員設立の運動を設けることになつてをり、國際聯盟よりの派遣委員ライヒマン氏の到着と共に同會議の活動は大いに注目されてゐる

秋の男心

女給自殺を圖る 危く龍山署に救はる

府內本町バーの女給田村花子（二〇）は京城府明治町高田吉太郎（三七）――何れも假名――と戀に落ち兩親の反對で結婚を拒まれ女は終に想戀の揭句清凉里の山中で自殺を圖つたが未遂に終り目下龍山署で保護を受けてゐる今年の春大邱の實家を飛出して黃金町のカフエー孔雀に女給として働き去る七月頃から本町バーに轉じたが間もなく、足繁く通つてゐた前記高田と深くなり双方結婚約束までしたが高田は女のため四百圓からの金を使ひ込んでゐる事が判明、兩親は二人の結婚に反對した、のみならず多情な高田には最近他に女の出來た事を知つて極度に悲觀した花子は二日朝淸凉里でカルモチンを嚥み自殺を圖つたが死にきれず龍山大島町四一內田長之助方へ翌日午前三時頃來たが家人が怪しみ龍山署員が取調べの結果、前記の事情が判明した

開城の强盜

二少年逮捕

去る八月二十三日夜開城府北本町六八〇孫某方に二人組強盜押入り食刀を持つて脅迫現金百十圓を奪ひ逃走した事件につき、開城署に於ては犯人を同府東本町一五〇陳某（一七）及住所不定某（一八）と睨み搜査中

＝會＝

[illegible]を得んとするの望を世界に宣示するものではない、從つて本大會は稀遇の計を大いに稀福し且つ認識する上外に他意はない

融少佐 四日夜七時半から龍山借行社で聖德太子憲法につき講演、なほ毎月五日から五日間妙心寺別院に於て臨濟會主催の參禪會あり

東西南北

ナチス大會におけるヘスの演說の中に▲ファッシズムもナチス主義も好戰的意圖を有するものでない▲ただ常識が支配してゐない國家に對抗して、安全保障を要求するだけだ、と▲一寸了解に苦しむ云ひ廻し方であるが、ヨーロッパに於ける諸國の中ヴェルサイユ條約の改正を希望するもの、イタリー、ドイツ、オーストリア、ハンガリー、ブルガリア、ロシア、トルコの七國▲之に反して現狀維持を希望するもの、フランス、ベルギー、ポーランド、チェッコスロヴァキア、その他フランスの恩惠に浴くる國々▲この中で一番うまくやつて除けたものはトルコとチェッコスロヴァキアで、ヴェルサイユ條約などもどうでも宜しからう▲ケマルパシャの外交の妙味はこれ▲しかしてトルコよりうまくやつてゐる。ベネッシュの存する限りチェッコは萬々歲▲だが新らしたに小國の鮮やかな平除がヨーロッパ全體の勢力均衡の小間隙を生み、それが大動亂の禍因となる可能性が百パーセント▲ベッサラビア、オーストリア、ダンチヒ、ハンガリー、みなそれ〈に危險性を孕んでゐる▲問題は兵器にかゝつてゐるが、ドイツはその國士が新兵器と新戰術の試驗場となるよりは▲寧ろ進んで現在一方的軍縮より己れを解放せんとする諸國に參加するであらう▲そこにも戰亂への恐れが十分にある▲とにかくヨーロッパは危ない

釜山入港の際―

八名波浪に浚はる

一名の死體のみ漂着

【釜山電話】三日午前一時頃福岡縣宗像郡南山川正次郎氏所有の發動汽船南光丸（二〇噸）に牛十七頭、白米十五俵其他雜貨を積載し荷主六名その他の船員と共に釜山入港の際、防波堤附近にて突然激浪を喰らひ甲板にあつた八名の乘組員は波浪に浚はれ行方不明となつた旨同船が釜山入港の上水上署に通知があつたので、同署では直ちに行方不明者の搜查を開始したが、波浪甚だしく搜査意の如くならず目下なほ搜査を續けてゐるが、四日朝十時頃海岸に右乘組員一名の死體が漂着せるを認見したが他の七名の行方は未だ判明しない

朝鮮海峽大時化

日滿連絡船は避難

門司入港各船も不明

【門司電話】颱風諸島を襲つた颱風は二日朝朝鮮海峽を北進しこれがために附近海上は非常に猛烈な大時化となり大阪商船日滿連絡定期船はいづれも各地に避難の止むなきに至つた、同航路下りは二日門司出帆の亞米利加丸で同日夕所港に不時寄港し約一日程遲延し三日午後出帆、同航路上り出帆のうらる丸も所港に入港し目下避難中である、又同じく四日朝門司寄港のうすりい丸も目下南鮮の某所附近で避難中でこれも約一日遲れて五日門司入港の豫定である、四日瀨戶寄港の繋船天草紀吉の長安丸も目下の所入港の見込不明である

慶北の暴風雨

永川郡は甚し

四日正午本府警務局着慶北警察部の情報によれば、三日夜同地方の降雨は永川郡で二百十五ミリに達し風も吹きすさび各所に被害、自動車交通は杜絶し、東海線は五ケ所延長一百メートル破壞され列車不通となつた、家屋の被害は▲全壞一八戶▲半壞一二戶▲流失一〇戶▲浸水四三八戶にのぼり、道路、橋梁、耕地等の被害も夥しい模樣である。なほ人畜の被害は、交通が回復しなければ判明しない

江原道の 海岸も大荒れ

南大川增水

【江陵發電】三日午前零時頃から江陵を中心とする江原道海岸一帶は第二回目の暴風雨襲來し江陵南大川の水位は十五尺以上の增水となり附近住民は不安狀態にあり、海陸を通じて交通杜絶狀態に陷る見込みなるも未だ詳細不明

東海中部線 水害

三日午後八時頃東海中部線安康扶助間に水害あり間もなく復舊したが、豪雨のため四日午前一、二時頃より同線一帶に續々として被害不通箇所を生じ、四日午前中に於ても何降雨やまず同線は全部運轉を休止して居る被害箇所並に狀況は次の通りである

一、浦川、河陽間、大邱起點一六八粁より二一・八粁附近の線路浸水

一、・八粁、一七・六粁及び二〇・一粁附近バラス約三〇米流失

一、林浦驛構內浸水一尺

一、林浦、阿火間、大邱起點四五、二五粁附近線路浸水、同上四七粁附近切取約三十米崩壞、同上四七・八五粁附近築堤流失

一、阿火、乾川間、大邱起點五四、九粁附近道床三十米流失、同上五五、四粁附近線路浸水

一、金丈、士方間、慶州起點七、六粁橋梁附近築堤四十米流失

一、慶州、栢山間、慶州起點三、五粁附近線路約七百米浸水

一、毛火、呪浦間、慶州起點二五、一粁附近路盤破壞、兩兵營附近間にも被害あり調査中である

玖馬の颶風

死者七十名

【玖馬ハヴァナ二日發電】一日玖馬を襲つた颶風の被害は其後の調査によれば死者七十名、負傷者五百餘名の多きに達し、農作物の被害甚大にして殊に名產の煙草は非常な被害である、なほ今回の颶風は二つに分れ一は「ハヴァナ」正面に、他はメキシコに向ひつゝあり

あすの天氣（5）

七日四時の颱風は朝鮮海峽にあつて東北方に進みつゝあり向低氣壓は大島の北にも低氣壓がある、高氣壓は本邦の南方海上と滿洲北部とにある、北鮮は曇り其他は雨が降り朝鮮海峽は暴風雨となつてゐる、明日は天候回復し朝は冷える

豫報 西風 晴

四日 正午 [illegible]　三日 最高 [illegible]

仁川の潮時（五日）滿潮 午前 [illegible] 午後 [illegible]　干潮 午前 [illegible] 午後 [illegible]

專賣特許

イマヅ蠅取粉

◆蠅・蚤◆ 南京虫・虱・油虫 其他 家庭害虫を わけなく全滅

憎い家庭害虫撲滅は 傳染病の豫防である

▲衛生大掃除には揚げ疊の下に充分撒布せらるべし。

三十五錢 一円四十五錢 二円四十五錢 の三種

姉妹特許品
イマヅ殺虫劑 農作物の害虫驅除劑
イマヅ芳香油 便所のくさみ止
イマヅ蚊取線香 よい香で効力素敵
イマヅ蠅蚊液 液体の家庭向殺虫劑

大阪西淀川區大仁本町 株式會社 今津化學研究所

全國藥店ニ有リ

政府の腹案

最も力を入れる　國民の生活安定

政友會の案と大體違はぬ　長期不變の國策樹立

【東京電話】政府は先般の齋藤首相と鈴木、若槻、安達の三總裁との會見において精神的結合を見たので、首相は長期不變の國策樹立に邁進すること〻なつたが、とりわけ鈴木政友會總裁との第二次會見において鈴木總裁より五項目に亘る政策案の提示を受け、その席上鈴木總裁より本提案は必ずしも政府に實現を強ふるものでないとの附言もあり首相としては御好意は承り置く程度のもので、國策は首相の談話にもある通り大體政府の保持せる政策と大差なきものとして政府今後の國策具體化の上に有力な資料となることは爭はれず、廿九日の閣議において首相から各閣僚に國策を示して研究を懇請した、續いて卅一日の各省次官會議に堀切書記官長はこれを傳達し檢討を依賴した、政府は新たに國策審議會その他特殊機關を設けず各省ならびに現存各專門家によつて其具體化を圖る方針であるが、右國策に對する政府の腹案要項は次の通りである

一、外交方針の改革と國防の整備充實、帝國の國際聯盟脫退と共に從來の追隨外交を清算し極力自主外交に轉じつ〻あり、特にブロック經濟に對する審議會を設置し、これに對抗すべき準備を着々進め、更に國防については陸軍の兵役法の改善を進捗せしめ、一方海軍においては第二次補充計畫を實施し、來る一九三六年のワシントン會議廢止問題に際し遺算なきを期してゐる

二、日滿産業開發についての積極策をとること

三、經濟および産業方面は輸入防遏輸出增進を主眼として、産業の開發向上、農産物の增收を圖り特に米穀その他の主要農産物價格引上げにより農民の生活を補助するとともに、一般勞働者の失業防止を重要社會政策の一つとして充實を圖ること

四、これらの急激なる改革は人心に影響するところ大であり、政友會の一部に傳へられてゐる商工、農林省の併合の如きはいふべくして行ひ難いもので、政府としては事務上の簡易化無駄廢止をモットーとして政策を進めつ〻あり、就中業務の改善については萬遺憾なきを期して慎重審議を重ねつ〻あり

五、財政問題は收支の均衡を恢復する赤字埋めを緊急問題として收入の增加を圖るべきこと

なほこれとともに一般國民の生活にもう少し餘裕を持たせるための生活の無駄排除を積極的に努力する外、産業の開發と充實に大いに力を入れ、なほ鈴木總裁が強調せる人心安定は齋藤内閣の最大使命となつてゐるが、これは米價の引上げにより農村の振興とその救濟によりその生活の安定を期し農村より一般國民へ具體化せんとし、この意味で十一月一日より實施の米穀統制法の發動に多大の期待をかけてゐる譯である

米價引上の急務　二十五圓以上に

臨時議會の召集を力說した　鈴木政友總裁の談

【輕井澤電話】鈴木政友會總裁は三日午前十時四十五分上野驛發、宮田光雄、山崎猛之助、内田信也、堀野毛利榮の諸氏を帶同して輕井澤のニューグランドホテルに赴き一兩日靜養し歸京の筈であるが、車中記者團に時局について朗らかに語る

政友會としては既に五大政策方針を齋藤首相に提示したので、今日は政府の施政如何を待つのみだ、首相もまたそのつもりでゐるらしく私の提示した政策を各省で具體的に研究するやうである

鐵道敷設法 の全廢の話は新聞に出てゐるが、三土鐵相から政府にもまた黨にも何等の話もない、そもそも同法は原内閣時代に政友會の十大政策の一つとして出來たもの である、故にこれを撤廢することは時勢の推移にもよるが、慎重研究せねばならぬ問題だと思ふ、孰れ三土鐵相から話があると思ふ、從つて黨としては現在のところ賛成を云ふわけには行かない、自分は首相との會見で諸物價の引上を主張したが、就中米價の引上は當面の急務であるから法律によつてこれを二十五圓から三十圓位まで引上げるため、暫定的法律でもよいから制定すべきで

臨時議會の 召集は力說しておいたが、首相もその後、後藤農相、高橋藏相と相談した結果、米穀統制法が來る十一月一日より施行されるので一應これを實施した後にしやうといふことになつたらしい、實際これらはいけない、我黨特派の地方政情及び民情視察員が明日あたり歸京するがその結果の一部の報告によりても米價問題は獨り農村に止まらず都市においても急速に解決して欲しいとの要求が多いやうだ、なほ黨派の調査の結果については近く報告が來れば政務調査會にかけて具體策を考究させる、我黨が今回政府と提携し民政黨、國民同盟等と共に

共同動作を やるのはこれは單に政友會は勿論民政黨、國民同盟もこれより一團となつてその成果を揚げるべく努力して貰ひたいために示したもので、ある、しかし民政、國同兩黨がこれに應ずるか否かは不明だが我黨としてはこれ以上誘ひをかけやうとは思はない、要するに我黨の提議した政策を政府が實行するか否かを國家的見地から靜觀して望むわけである

奉天荒しの五人組拳銃强盜

匪賊上り、遂に逮捕

【奉天三日電通】引續く强盜事件に奉天警察署は署長以下緊張となつて犯人捜索中であつたが、二日午後六時半北市場八百屋に入質せんとする

擧動不審 の滿洲國人を認めて引致、取調べの結果奉天を荒した五人組ピストル强盜の首魁劉某なると判明した、同人の自白により決死の刑事隊は新立屯の隱家を襲ひピストルを亂射する中に飛び込み、四名を逮捕、かくて奉天署員不眠の活躍により、恐怖の强盜出現も解決を告げたが

此の五名 は前に滿洲各地を荒した匪賊で各自精巧な拳銃を所持して居るが我が軍の討伐により手も足も出なくなつたので强盜に轉じたものである

印度官民の大なる期待

【ボンベー三日電通】シムラ會商出席の日本當業者代表使節一行に對するシムラ會議に對する印度官民の意氣込みは非常なもので印度の紡績業者は全印度の紡績業者に宛て來るボンベー着豫定の日本當業者代表歡迎のため代表を派遣されたいと招待狀を發し、ウイリントン總督も會議の結果に非常な期待をかけてをり印度當局は會議の成立する樣努力すると語つた、なほ會議の議題は印度のダンピング停止法の存在に鑑み單に綿布のみに限らず廣汎なものに及ぼすと了解されて居る

朝鮮と提携する　滿洲の棉作と米作

陸地棉種子は朝鮮から　鮮米をも大々的に歡迎

安東關東軍顧問　打合せに入城

滿洲國策として日本側と併行すべき、棉作計畫並に米作兩問題の大本を攜へて、關東軍顧問安藤[illegible]太郎氏は四日朝入城、朝鮮ホテルにて湯村農産、榎本水利兩課長、石塚米穀檢査所長等と懇談後、本府に渡邊農林局長を訪問、棉作の提携と鮮米問題の將來に就て種々懇談する處あつた、この結果棉作に就て今後鮮産陸地棉種の供給を受ける一方、鮮米の滿洲進出に有利な條件を與へる事になつた、同氏は五日午後零時四十分發特急で歸任の豫定で來城の目的は本府と棉作問題に就て提携するため、獎勵計畫の準備を衝き打合せるためで、今秋の滿洲は雨に惠まれて大豆作は大豊作―例年より四割の增收で農村は大喜びだ　と冒頭して左の如く語る

農業の滿洲國策の大本としては棉作を第一に緬羊、次で主産地北滿の大豆生産を小麥增殖に轉向せしめて、輸入防止の成果を納める點にある

棉作 第一次計畫なる廿ケ年卅萬町步一億五千萬斤生産案は、耕作適地たる奉天附近で在來種を主とするものに樹立されたもので、陸地棉の栽培獎勵と、大豆作より利益の多い棉作栽培への轉向途上の一階段である、漸次取引價格の良好に伴つて擴大し五十萬町步の栽培に向つて進むつもりでゐる、陸地棉の種子は鮮産の中特に結實の早いものを供給して貰ふやうにしたい、特に注目に價するのは鐵道沿線五百米以内が鐵道用地として制限されたが、これなど棉作最適地として栽培を獎勵する、目下滿洲國では滿鐵の農事試驗所と關東廳と協力し陸地棉の研究を進め、更に過般十餘萬圓の國費を投じ棉花栽培協會を設立し、半官半民的社として努力する事になつた、一方農村方面には漸次棉作組合の設立計畫中で、既に現在の在來生産高のみでも從來の四倍に繁殖された狀態で日滿一致の國策として朝鮮側と提携緊密な提携の下に進展してゆきたいと思ふ

米産 は鮮米の滿洲輸出歡迎であるといふのは現在の生産高は水田約八萬町步八十萬石と陸稻五十萬石で自給の狀態で滿洲國では日本を對照とした增産獎勵は斷じて行はない、既に鮮米は大分入つてはゐるがドシ〳〵進出されて一向差支へない、需要に應じた鮮米の輸入は大觀的に日本の困難な米穀統制問題解決の一助となるものだらう

緬羊 在來の蒙古種は肉と皮を取ることに重きをおかれたものだが、最近二、三次の交配によつて立派な緬羊改良種を得ることが出來たから、增殖に努力を傾注してゆく、これなぞ一家に一、二頭づ〻殖やしても莫大な頭數に上り經費を要せず効果の大なるものがある、これに朝鮮との提携を重大な要件とするものである、粟、高粱は別に問題視せず、常食用の程度を越えぬもので朝鮮にとつて大した影響もないと考へてゐる（寫眞は同顧問）

二名を射殺して　軍服姿で逃走

【靜岡電話】三日午前零時から一時までの間に靜岡縣富士郡島田村一一〇農業大石與四郎（三七）は自宅に於て同人の弟八郎（二八）及び東京より來た當時住所不定小野貫（二〇）の

兩人 をピストルで射殺し、在鄉軍人步兵上等兵の軍服を着した儘自轉車に乘つて東京方面に逃走した、右急報に接し所轄吉原署では直ちに署長以下總出動、警戒網を行ふと共に與四郎の行方につき縣下各署は勿論、隣接神奈川、愛知、山梨縣各署に手配し搜査を開始した、原因は目下取調べ中であるが同夜小野が

竊盜 を目的として大石家に忍び入つた際兩人が之を發見し格鬪中與四郎が小野に向つてピストルを發射したのが誤つて弟八郎に命中死に致らしめ次いで小野をも射殺しその儘逃走したものらしい

怪盜風雨に乘って―　八千八百餘圓盜難

嫌疑は隣人にかゝる　彼れは巫子

金氏と池順甲の關係　嫌疑は益々濃くなる

四日午前三時ごろ京城府蓮建洞一七三金春三氏が風雨の音に眼をさますと、枕元の机の下においてあつた現金八千八百十圓入りの赤革旅行鞄が何者かに竊取されてゐるのを發見、取いて東大門派出所に訴へ出た

急報 に接した本署では直ちに捜査を開始し、被害者金氏の申立に暗示を得て同じ棟の隣室に住む池順甲（三〇）方の家宅搜査を行つた結果現金の一部を發見したらしく、池順甲、同實父、實母その他一、二の關係者を檢束、嚴重取調べを續けてゐるが、池は

口を 割らない一方、右鞄は金方より約四十間離れた京城附屬東門學校裏の溝の中から金が拔きとられたまゝ發見された

なかなか被疑者池順甲はいはゆるパクス（巫子）で、本年陰曆五月二十日（約三ケ月前）金氏の經營する府内西四軒町一八貸座敷業金剛樓方に雇り、金氏が陽を甘く見つてゐるのを

甘言 をもつて自己の所有する一間の部屋におびき寄せ、以來祈禱料や部屋代を出さしめてゐたが、目的は金氏のもつ莫大な現金にあり、四日風雨の深夜に乘じ、つひに竊取し一味の悪辣なパクスの一團と連絡をとつてこれに手渡したものと見られ、東大門署司法係は早曉來各署に手配し捜査の

一團 に對して鄭重な捜査の網のもとにこのパクスの活動を展開してゐる、なほ金剛樓は現在金氏の妾が經營し實權は金氏が行つてゐるものである

大新京城風景（5）

麻浦附近【航空寫眞】

◇……漢江の清流に面して開けわたる綠の山野―京城市から見下す麻浦のあたり、けだし漢景の第一につきる。

◇……一、二本煙突の聳え立つあたり麻浦、桃花洞だ。白き帶を解いたかの如き堤防。延びては萬里の哭聲を追つて元町に通じる大道路が開鑿される。

◇……商業地帯として面目を一新する日も近く、一條の小川に沿つて一昌坪の新宿場と有望地が恰も大プールの如き姿を現すのだ。

◇……十年後こそは―今日の面影を新しく殘した新市街出現の日であらう。陸に龍山線の乘入れ、漢江に京仁間の運河の運航復活がある。

◇……江岸直面の新市街として大京城に特異の彩りを添へるものである（寫眞中央が麻浦、下方が西江、上方に見ゆるは漢江）

電車と自動車

二日午後四時頃京城驛發大門行電車（一〇一號）が東大門通二丁目地先を進行中黃金町へ右折せんとした府内黃金町方面へ疾走したタクシー見習運轉手日野田英夫（二四）の操縱する自動車の後部と接觸双方小破した

今井田總監　拓相と會見

【東京電話】上京中の今井田政務總監は四日午前十一時廿分拓務省に永井拓相、河田次官を訪問し約四十分間に亘り上京の挨拶旁々治鮮狀況並に水害狀況等を縷々報告の後、明年度豫算編成等につき說明打合をなし辭去した

―人―

◇關防衛新任全南小鹿島病院長　六日朝九時十分赴任の筈

◇關口專賣局監務課長　七日東上の筈

◇林繁藏總督夫人　令孃等四日朝朝鮮ホテルへ六日朝九時十分發の筈

◇小川美三氏（大阪府會議員）三日朝鮮ホテルへ

◇永田三次郎氏（同）同上

◇高木正朝氏（同）同上

◇河村靜水氏（大邱覆審法院檢事長）新任挨拶に四日來社

一致點に到達　北鮮鐵道委任經營

契約書等の正文化

吉田鐵道局長と滿鐵京城管理局支配の間に於て折衝進行中であつた『北鮮鐵道滿鐵委任經營』に關する契約書其他の正文化は二日漸く一致點に到達、非公式の決定を見るに至り、滿鐵側は直ちに電報で鐵道局長に對し、一方鐵道局長は今井田政務總監に對して、それぞれ經過報告をなし決裁を求めることとなつた、折衝は何等の不安もなく主な問題に進み、非公式決定點に達したもので、日本中には公式正文作成といふ段取りに進み引續き『調印』の運びに至るものと見られる、右に就て滿鐵側は四日最後の意見を聞くため電報で當局の意向決定次第公式調印に運ぶといふことになると語つた

ジール　体温計　正確で狂はぬ

第六回　京の別染會　九月五日より十五日まで

生地大廉賣
▲パレス三丈物　三、〇〇
▲白古浜三丈物　三、〇〇
▲同　四丈物　七、〇〇
▲白彩美三丈物　四、〇〇
▲白羽二重三丈物　六、〇〇
▲紋織變生地同　一五、〇〇

御染代奉仕
各色無地染　一、五〇
同紋付染　三、〇〇
光澤黒染　二、五〇
同紋付染　五、〇〇
新柄小紋染　五、五〇
裾模樣　訪問着　繪羽々織　その他

品は産地直接の大量仕入
染は京都一流工場の別染
値は閑散期利用の大奉仕
今　絶好の御註文時

みのや呉服店　京城本町・電本八八八

大募集　大衆教育　學生
日本人科　滿洲人科
大連自動車株式會社
指定　大連自動車運轉手養成所
大連市山縣通二十二番地

株式名義書換停止廣告
來ル九月二十二日開催ノ臨時株主總會ノ爲二十一日ヨリ十月七日迄株式ノ名義書換ヲ停止致候
昭和八年九月四日
朝鮮信託株式會社

十
キリスト教を知らんと思ふ方は切手十二錢封入して御申込み下さい。賀川豐彦氏著『神と受難の福音』に添へて『朝鮮新生』最近號を御送り申上げます。又入會者には本會所藏の基督教書類を貸します。
京城府齋洞三三
京城新生會

同窓會員ニ告グ
前校長小林唯乘先生今回山口縣教區管事ニ御榮轉ニ相成來ル五日午後一時半ヨリ本校ニ於テ送別茶話會ヲ相催スコトニ決定セルニツキ御出席ヲ乞フ
會費　五拾錢　當日御持參ノコト
追而御出發ハ六日午後零時四十分京城驛發
龍谷高等女學校
藤蔭會

頭痛にノーシン

ビクター・レコード
山口樂器店初秋の催し
ビクターレコード連夜演奏
皆樣のお好みの日にお出で下さい
九月五日（火）浪花節の夕　〃六日（水）端唄、小唄の夕　〃七日（木）長唄の夕　〃八日（金）輕い洋樂の夕　〃九日（土）流行歌の夕
時　毎夜午後八時開會
處　京城本町一丁目　明治製菓本町賣店階上
主催　京城本町一丁目　山口樂器店（電本三三五三番）
後援　京城府黃金町一丁目　株式會社セール商會ビクター部（電光二二一六番）
【入場無料】
ビクターの演奏はビクトローラ蓄音器で!!

皮膚病新藥　水むし特効　アミコチール
九州帝國大學教授　醫學博士　高知哲五郎先生實驗推奬
醫學博士　志波叔逸先生創製
臨床大家醫學博士　二十數氏實驗推奬
包裝（六〇）（一〇〇）（二〇〇）（五〇〇）
發賣元　大阪市東成區大今里町　小林藥學實驗所
各藥房ニ販賣
▼新藥新製劑注射劑三百餘種目錄進呈郵券五錢要▲

眼科　耳鼻咽喉科
荒川醫院　荒川正雄
京城本町二丁目（明治製菓隣）　電話本局一五三四番

ユアサ電池
自動車用・通信用・探見用・ラヂオ用・懷中電燈用・鐵道用・其他各種
代理店　京城府黃金町一ノ二〇六　城東電池商會
電話本局四一八七番　振替京城一九五一七番

専賣特許　たとう紙
（朝鮮總代理店・代理店及特約店募集）
一號型、二號型、三號型、四號型各種あり
消費節約に心掛らるゝ近代御婦人へのお奬め
表裝、洋服、毛織物、軸、書畫の保存には最適必需品
御希望の方は郵券二錢、見本御入用の方は二十錢郵送の事
一般御家庭の必需品
絶對に虫の喰はぬ衣類の完全保存法
萬國婦人子供博覽會へ出品、推奬狀授與さる

（專賣特許防虫文庫包裝紙）
製造發賣元　明治屋商店
名古屋市南區熱田町四一―大津町線金山橋北詰　電話南五二三七番

醫療界の驚異

虚の樣な實例放送

◇つんぼ　はなほらない物とされてゐた最新進子醫學では聽性神經の異常を正調して立派に聞える樣になる現に左耳は十五年右耳は昨年十月からの聾が右は僅一回で車の音を三回で話を左も五六回で聞え出し又中耳炎で聞えぬ樣になり二十日も專門醫に通ひ効のなかつた者が三回で全治し電話のよく聞き取れない者が五回で全治し十六回で全治した等はウソの樣な事實である耳の悪い人や耳鳴の人には耳寄な嬉しいニュースである。

◇淋病　は全治できぬものとされてゐるが日S光線療法に最近持設の世界的大發明たるHS式透熱光線を加療すれば如何なる慢性淋疾も日每に快く比較的短時日で全治をする國民保險上特に試驗をお勸めする

◇胃腸病　二三十年來苦しんだ胃擴張や胃下垂でさへ治るから普通の胃腸病は短時日で忘れた樣になる。黄疸に胃病併發吐血死を覺悟してゐた中華民國人が三回で吐血止り十回で殆んど常態に復し本人の喜びはもとより全く知人を驚かしたは一例。

◇神經痛、關節炎　數月步行の出來ぬ難症や結核性關節炎でさへ全治する。坐骨神經痛で注射七十一本百餘日臥床益々悪化せんとする難症が約十五日で步き出し四十八回で全治し八年來の坐骨神經痛が僅八回で全治したなどは特効あり不眠症の如きは二三回で効果適確である。

◇肋膜炎肺尖加答兒　數回で發熱消退、咳止り解熱し心氣爽快となり回每に快方に向ふことは全く神技の如しといつても敢て過言ではあるまい。

▲抑此日S光線とは紫外線赤外線其他の混合放長光線で且骨筋肉の中でも透過するから凡百の疾病に効果がある。

京城では二十餘年間教育界にありし永田市藏氏が專ら効果偉大なるに驚き辭職退官昨春開業し今春京城本町通一ノ三五八西小門入口電停前に移轉設備を完備し責任治療をしてゐる。新科學に立脚し特に新時代の要求に適せる新療法の實驗をお勸めする。

第十回全鮮野球爭覇戰【第二日續き】

泥しぶきを浴びて 壯烈な雨中戰

全新義州敗れ、朝窒退き 四强愈よ準決勝戰へ

波瀾を見せた第二次戰のあとをついでファン待望の殖銀對朝窒倶樂部の爭覇の二次戰は秋雨そぼ降る午後三時三十分から開始した驚くべきは雨中に頑張る觀衆の熱心さで、しきりに訪れる驟雨のため全身びしよ濡れの不運に遭ひ乍らなほ一人の退場者もなく、益々殺到遂に兩側スタンドを洋傘の黑色で覆ひ盡し、雨降れど去らず、燃ゆるファン凝視の中に試合は進み、殖銀今日も猛打を浴びせて大量の得點を重ねれば朝窒これに應酬し巨砲を發して追擊又追擊、爆擊的玉碎を遂げたが力足らず、七回まで九點を獲得し乍ら終に十九點と引離され降雨はげしく遂に七回までにコールドゲームとなり殖銀の大勝に歸した（審判球竹內、壘將積、中村三氏）

朝窒力鬪及ばず 殖銀悠々と大勝

降雨甚だしくコールドゲーム

殖銀	3	5	0	4	4	3	A	19
朝窒（先）	0	1	1	1	0	6	0	9

◇一回（朝窒）垣內の一壘は一壘手のグラブをはじく强襲安打と見えたが一壘に入つて辛くもこれを退け、星山、小野は共に遊撃の左右に安打性の猛飛を放つたが保田よく從へてアウト、三者とも鮮かなファインプレーに退けらる▲（殖銀）中島、山谷共に四球に出るや李右中間に本壘打を放つて忽ち走者を一掃松木四球＝＝岡田退き横田投手となる＝＝に出たが淺原の遊飛に封殺され、鈴木の二飛は淺原と共に二、三壘に殘る

◇二回（朝窒）大濱四球を選んで出で松村のバントに進壘中に三盜なり、岡田三飛後垣內の中前安打に生還一點を揭ぐ、菊池三飛▲（殖銀）田代四球に生で保田中飛の後勝野四球に續く、中島三遊間を拔き一死滿壘のチャンス、山谷遊飛で勝野得點中島は危く二壘に封ぜられんとしたが落球して辛くも生き、續いて李右越に三壘打を飛ばして走者を一掃、一度三壘にストップしたが右翼よりの三壘返球を野手ハンブルしたためこの隙にホームへ殺到、二壘手またもホームへ高投して遂に得點を許した、續いて松木は左翼左に二壘打を放つて出たが淺原の遊飛で三壘にタッチされ淺原も鈴木の遊飛で封殺さる

◇三回（朝窒）横田三振後垣內右越に二壘打を放つや星山左翼線上に二壘打に續き垣內生還、小野の遊飛で星山三進したが大濱中飛に打上ぐ▲（殖銀）田代左飛、保田四球に出たが勝野右飛で重殺さる

◇四回（朝窒）松村左翼右に二壘打して出で岡田の中飛で三進、竹內の二飛に得點、菊池投飛▲（殖銀）中島右翼線に二壘打に出で山谷の中飛で三進、李は一壘越に二壘打して中島を迎へし松木四球に續け淺原右中間に二壘打を飛ばし兩者生還、鈴木も左中間に快打して淺原を迎へず、殖銀頭のつるべ打ち＝＝横田投手退き猿渡プレートへ＝＝鈴木捕逸に二進、更に田代四球を得て續いたが保田の遊飛で二壘に封殺され勝野の三振に止む

◇五回（朝窒）横田垣內共に四球に出で星山の右飛に横田三進小野三振後垣內二盜ならず▲（殖銀）一死後山谷四球を得、李の投前失に進壘、松木中飛で二死後淺原左中間に二壘打し兩走者生還、更に鈴木四球に續けば田代中前に快打して淺原を迎へし保田の左中間二壘打鈴木も生還、同時に田代一氣にホームを覘つて刺さる

◇六回（朝窒）總攻擊開始する＝＝松村先づ中堅に二壘打を放ち野手ハンブルに三進、岡田の左中間安打で忽ち得點、猿渡二遊安打で岡田三進すれば菊池は一壘線上を拔き、右翼より返球を一壘より二壘に送投したため岡田猿渡迎り、横田また中堅安打を放つて菊池を得點せしめ、續く垣內四球、星山三振で漸く一死後小野、大濱共に四球で横田を押し出し、松村の右飛に垣內も生還、岡田再に四球を利して出たが猿渡投前を生して止み堂々六點を返し興味橫溢！▲（殖銀）この回また猛攻を開始、山谷のセフティバント、山木の左中間三壘打と二敵失、投手暴投によりまたく三點を獲得

◇七回（朝窒）菊池P.H五島四球に出で一死後垣內の中前安打に進め、星山投飛後小野も左前に安打して滿壘のチャンスを得たが大濱不惜にも三振し得點ならず、殖銀再び滿壘として降りそゝぎ興味ある打擊戰は遂にコールドゲームとなり殖銀再び勝利をしむ（閉戰五時三十五分）

ボール係り御難

一度土を噛まうものなら、使用不能の球難時代 本社員有灰をつけては乾かし、磨きをかける、その忙しさ、雨中網裏面にあつて大きな努力だ

殖銀		打數	得點	安打	二壘	三壘	本壘	犧打	三振	四球	盜壘	失策
8	中島	4	3	2	1	0	0	0	0	1	0	1
4	山谷	3	4	1	0	0	0	0	0	2	0	0
71	李	5	5	3	1	2	0	0	0	0	0	0
9	松木	2	2	1	1	0	0	0	0	3	0	0
3	淺原	4	2	2	2	0	0	0	0	0	0	0
3	山本	1	0	1	0	1	0	0	0	0	0	1
5	鈴木	4	1	1	0	0	0	0	0	1	0	0
2	田代	2	1	1	0	0	0	0	1	2	0	0
6	保田	3	0	1	1	0	0	0	0	1	1	0
7	勝野	2	1	0	0	0	0	0	1	1	0	0
1	池田	0	0	0	0	0	0	0	0	0	0	0
1	吉本	1	0	0	0	0	0	0	0	0	0	0
	合計	31	19	13	6	3	0	0	2	11	1	2

朝窒（先）		打數	得點	安打	二打	三打	本打	犧打	三振	四球	盜壘	失策
7	垣內	3	2	2	0	1	0	0	0	2	0	0
4	星山	4	0	1	1	0	0	0	1	1	0	2
5	小野	4	0	1	0	0	0	0	0	1	0	1
8	大濱	3	1	0	0	0	0	0	2	2	1	0
6	松村	3	2	2	2	0	0	1	0	0	0	0
3	岡田	3	1	1	0	0	0	0	0	1	0	1
9	竹內	2	0	1	0	0	0	0	0	0	0	0
1	猿渡	2	1	1	0	0	0	0	0	0	0	1
2	菊池	2	1	1	0	0	0	0	0	1	0	1
1	內田	0	0	0	0	0	0	0	0	0	0	0
1	横田	4	1	1	0	0	0	0	2	0	0	0
PH	五島	1	0	0	0	0	0	0	0	1	0	0
	計	31	9	11	3	1	0	1	5	9	1	6

備考▲試合時間二時間五分▲暴投猿渡一、菊池二▲併殺猿渡一

子女教育滿點

雨外套をかぶつた可愛らしい女の子のファン──雨中の接戰に身じろぎもしない

『父ちゃん、雨が降つて氣の毒ねえ』

父君こゝぞとばかり

『あの選手の樣に元氣で一生懸命勉强するんですよ』

本大會の熱戰を早速に利用して子女敎育滿點

樹上に死鬪

スコアボード裏の例の樹上無料觀覽席、雨にぬれながら最後までしがみついた死鬪ぶり、大會を彩る佳い收穫の一つ

危くセーフ！……新義州對大田戰

新義州惠まれず

大田堂々準決勝戰へ

新義（先）	000	000	404	8
大田	031	000	06A	01

01－8

昨夕刊つゞき

◇七回裏（大田）田中中飛、田宮四球に出で西村の遊飛、田宮二盜に封殺、西村二盜、木下四球につゞき磯部のPH品川の遊飛失となつて二死滿壘のチャンスをつかんだが梶原三振してこれを逸す

◇八回（新義州）東の遊飛を一壘低投に生き服部の遊飛は野選となつて新義州に好機來るを豫想せしめたが瀬戸山の遊飛に近金と併殺さる▲（大田）山本二飛失に生き武久のバントに二進山木（敬）四球につゞき田中第一球を大打すれば左中安打となり兩山本長驅生還、田宮遊擊左に安打し田中三進、田宮二盜なり西村投前バントを試して迎へきこの混亂に乘じて田中本壘を强襲すれば一壘手捕手に惡投して田中と田宮生還、木下中前安打、品川も中堅左に安打して木下生還更に梶原左翼線上に二壘打を飛ばして品川を迎へし計六點を重ね山本投前に止む

◇九回（新義州）近藤四球に出で潛部の右中間安打近藤一擧三進しつゞく大塚の左前安打に近藤生還藤本の遊前に潛部三壘に封殺され中西一、二間をついて遊擊、東の四球に大塚押し出されて生還、服部の左飛に藤本還へり近金の三遊失に再び滿壘押通に中西生還、二走者三、二瀬戸山遊飛新義州の猛攻擊に四點を入れたが十A對八で敗れた

大田		打數	得點	安打	二壘	三壘	本壘	犧打	三振	四死	盜壘	失策
6	[illegible]	5	1	1	0	0	0	0	0	1	1	1
8	[illegible]	1	0	0	0	0	0	0	1	2	0	0
8	武久	0	0	0	0	0	0	1	0	1	0	0
7	山本（敬）	3	1	0	0	0	0	0	1	2	0	0
2	田中	3	2	1	1	0	0	0	1	2	0	0
91	田宮	3	2	1	0	0	0	0	0	2	2	0
19	西村	4	1	1	1	0	0	1	2	0	1	0
4	木下	4	2	2	0	0	0	0	0	1	0	0
3	磯部	3	0	0	0	0	0	0	0	0	0	0
3	品川	2	1	2	0	0	0	0	0	0	0	0
5	梶原	4	0	1	1	0	0	1	1	0	0	3
	合計	32	10	9	3	0	0	3	6	11	4	4

新義州（先）		打數	得點	安打	二打	三打	本打	犧打	三振	四球	盜壘	失策
8	藤本	5	1	1	[illegible]	0	0	0	0	0	0	0
9	中西	4	1	1	0	0	0	1	1	0	0	0
1	東	4	0	0	[illegible]	0	0	0	0	1	0	0
3	服部	4	1	1	0	0	0	1	0	0	0	2
6	近金	5	1	1	0	0	0	0	0	0	0	0
2	瀬戸山	4	1	1	0	0	0	0	0	1	0	0
4	近藤	2	2	1	0	0	0	0	0	2	0	1
5	齋藤	4	0	1	0	0	0	0	0	0	0	0
7	藤田	2	0	0	0	0	0	0	0	1	0	0
7	大塚	2	1	2	0	0	0	0	0	0	0	0
	計	36	8	9	[illegible]	[illegible]	[illegible]	[illegible]	2	2	4	3

◇試合時間一時間五十分▲併殺大田三▲逸球瀬戸山、田中

全滿洲對全朝鮮

對抗陸上競技大會豫想

朝鮮軍監督 喜田勳

愈々待たれたる九月十日も餘す四五日となつた、既に滿洲は猛練習を續けて居る、朝鮮軍も去る二十八日の豫選會の結果二十五名の選手を決定し翌日より總督府グラウンドに於て猛練習を開始して居るさて先づ滿洲軍から陣容をみやう滿洲軍は去年に比較して數段の强味がある殊に跳躍にては日本的の記錄を本年に入つて作つて居る、又先程まで京城に居た藤澤選手が入滿してからは中距離が一躍して强味が加へられた

新人としては藤君、竹內君（跳）、久世君（跳）、張君（跳）、木君（砲丸）光田君（百米）渡邊君（八百米）大越君（圓盤）等の多數の新人を加へて居る

朝鮮側は去年に比較大差がない滿洲に比して强味のあるのは短距離投擲であつて跳躍は全然滿洲に對して問題にならない、又今度中距離も興味があつたが今日の味方であつた藤澤君が入滿してから滿洲側に興味を增した

朝鮮としての新人は西崎君、岩崎君、森田有君、宮武正利君、木脇仁美君等である、次に種目別に檢討してみると

百米（朝）西、矢野、山根（滿）光田、中村、柴田

西君の一着は動かぬ處である滿洲の光田、中村は十一秒二の記錄を出してゐる矢野君は例年の元氣があれば二着は確實である本年は非常に調子が惡い樣だが此間十一秒九の樂な記錄を出した、山根君も最近百米は相當强くなつた十一秒二は確實と思ふが二着は矢野、三着滿洲の光田君か中村君四着に山根が入賞するのが本當であらう八點で朝鮮軍の勝ちとなる、二百米も同じではないか然し却つて全勝せぬかと思つてゐる朝鮮は三人共二十三秒程で滿洲は中村君が二十三秒程だが四百米に弱い山根には勝てまい結果は九對一にて大勝するのではないか吾軍としてはならなければ困るのである

四百米（朝）西、山根、光崎（滿）井上、猿田、山本

西君と山根君の二、三着は確實なものであるが吾軍としては全勝したいのであるが新製の井崎君が滿洲の一番强い井上君を破れば良いが五十三秒を切ることが出來れば勝てるかも知れないがまあ四着で八對二になるように望むが試合慣れて居ないから三、四着は滿洲で七對三で吾軍の勝ちとなる

八百米（朝）白、深津、孫（滿）權、松尾、渡邊

滿洲には權君が居るので中距離長距離は吾軍の敗けである、同君も四百米を五十五秒程で走つて居るからよく行けば二分二、三秒で一着を得るかも知れないが權君が一着が至當である、滿洲の松尾君渡邊君も二分四、五では走れるから相當面白い接戰を演ずると思ふ深津君が去年の元氣があればよいが今頃はどうも元氣がないので三着になるか、四着になるか問題である今の處四着にみて吾軍の方が敗けである、六對四にて吾軍の敗け

千五百米（朝）は八百米の選手に渡君と深津君が加へられて孫君と深津君が退くこれも滿洲は權君、渡邊君、永谷君だが權君の一着は確實で二、三に二に朝鮮が入賞して臭れるとよいが困難で二着に渡君三着渡邊君四着孫君で六對四の敗けとなる

五千米（朝）渡君、柳君、孫君（滿）永谷君、八重樫君、志水君

渡君は今年は非常に元氣がある春のリーグ戰には十五分餘で走つて居る、一着は動かぬ、滿洲の權君は五千米には出場すまい二着は永谷君だが永谷君も三十六歲であり乍ら滿洲のために奮鬪される事は頼もしいと思ふ若き者のまなぶことである三着、四着に朝鮮の柳君と志水君の爭ひだが志水君の方が幾分强味がある結果は引分け

砲丸投（朝）森田、有馬、劉の三名（滿）西村、高木、上谷

滿洲の西村君は新記錄十二米十八〇を投げて優勝してゐるから此度でも一等は確實で二等には有馬君が入ると思ふ有馬君も余り練習しないが十二米前後は何時も投げてゐる森田君も春は十二米投げて居るが近頃は元氣がない十一米八九〇は投げる滿洲の高木君十一米六七〇投げるから練習をするであらうが老功の森田君が三等で四等に落ると云ふ事にはならまいと思ふ七對三にて勝つ、木君である五對五の同點

ハイハードル朝鮮は金君、池尻君、堀井君、滿洲は米津君、二宮君、武內君、米津君と金君とはよい戰ひだ兩人十五秒九から十六秒フラット米津君は五種の選手だが出場することとして豫想してみる故に朝鮮の金君が一着として二着米津君、三着二宮君、池尻君、堀井君の爭ひは相當興味を引くがスプリントのある池尻君に强味がある、四着に堀井君が入賞すればよいが武內君も相當記錄を出して居るから惜しい處で堀井君の敗けになるかも知れない六對四で勝つことになる

走高は朝鮮の金君、池尻君、劉君、高木君であらうが、劉君の一等は確實か九〇、駿山君一米八〇森田君一米八〇朝鮮は宮武、森田、一米七五の記錄でこの比較でも全敗あり二種目で十五點對五點です點もまけになる

圓盤投 朝鮮は森田、劉、有馬 滿洲は丸茂、米津、川野

これは朝鮮側優勢である、劉君も森田君の一二等は爭ひのない處だ有馬君が三十五六米投げれば四等になれる、丸茂君が三十七米は投げ調子の良い、時に行くが平均してみないから三等が至當である、川野君も三十七八米投げるが試合に弱い然し有馬君には勝てるかも知れない七對三と云ふ處が爭ひのない處である

棒高跳 朝鮮は山本、西村、渡邊 滿洲は後坂、伊藤、久垣

朝鮮としては山本君一人が入賞するのみではないかと思ふ、滿洲の後坂は三米八〇伊藤君三米七〇久垣君三米七〇西君、後藤君共三米五六〇だが入賞は困難で結局は八對二の朝鮮側の負けである

中障碍 朝鮮は金、堀井、深井 滿洲は二宮、米津、井上

この種目は幾分朝鮮側に有利かも知れない、金君は五十八秒臺の記錄を持つてゐるから一着は確實である。堀井君と二宮君、深津君の爭ひだが深津が元氣なら二着は問題にならないが現在は二宮君三着に取れば三着になる堀井君の入賞は無理かも知れないが四着になつてもらへば都合はよいが六對四の勝ちが爭ひのない處である

これで大會の勝敗は終へた總計七八點對九點で九點の差である、然しこのなかにはリレーは朝鮮勝ちとして居る、昔から逸話の不利といふことがあるが選手の調子がよく勝つ、これが一番心配で吾朝に注意させねばならないに望んで二千萬の同胞の力强き聲援を切望する次第である

全日拳聯から 朝拳チーム招聘

內地チームと對抗戰

【東京電話】全日本アマチュア拳鬪聯盟では二日午後一時より理事會を開催し左の事項を決定した

一、明治神宮體育大會加盟促進の件

二、朝鮮チーム招聘の件

來る十月初旬朝鮮アマチュア拳鬪聯盟加盟記念として代表チーム八名（役員二名）を招聘し朝鮮チーム對內地代表チーム對抗戰を擧行するに決定した、試合回數は四回戰で對抗內地チーム左の如し

▲東京關東アマチュア代表軍一回、關東學生代表軍一回▲名古屋中部代表軍一回▲大阪全關西代表軍一回

なほ右試合開催中神宮大會參加の選合は神宮豫選を兼ね代表選拔選手を開催することゝなつた

布井選手 ゼ氏を破る

【フォレスト・ヒールズ二日發】當地に於て開催中の全米庭球選手權大會シングルス試合に於て我布井選手は米國ゼーコブス氏と激戰の後左のスコアで快勝した

布井（日）六─三、九─七、六─二 ゼーコブス（米）

デ杯ゾーン 瑞2─1白

【モントルイス二日發】デ杯歐洲ゾーン明年度第三回戰瑞西對ベルギー第二日は瑞西一勝の後を受け本日擧行ベルギー組よく戰ひ瑞西と對一に縺り返した

ダブルス ラクドア（6─4）ピンシャ デブル─（6─3）エスリ（白）（6─4）マン（瑞）

デ杯豫選 ドイツ殘るか

【ライプチッヒ二日發】デ杯戰明年度豫選第三回ドイツ對デンマーク第二日ダブルス試合は前日ドイツ一勝の後を受け本日擧行されたがドイツの勝となりドイツの勝殘り確實となり明年度本試合に出場の資格を得た

ドイツ全勝 對デンマーク戰

【ライプチッヒ三日發電通】デ杯歐洲ゾーン明年度豫選第三回戰ドイツ對デンマーク戰はドイツ二勝の後を受け本日のシングルでドイツ二勝し結局ドイツ全勝した

女子競泳 記錄素晴し

【名古屋電話】關東、關西、中部對抗女子水上競技會は三日午後一時より名古屋市營プールに於て擧行されたが、左の如く日本新記錄が生れた

▲五十米背泳 横田（關西）三十九秒四 日本新記錄

▲五十米自由型 一、松澤（關西）三十一秒二（日本新記錄）二、横井（關西）三十一秒六（同上）

▲四百米自由型 一、守岡（關西）五分五十一秒二（日本新記錄）二、小島（中部）五分五十七秒（同上）

▲百米平泳 前畑（中部）一分二十七秒（日本新記錄）

▲二百米平泳 前畑（中部）三分五秒二（長水路の世界最高記錄）

爭覇戰を 思ひ出す

大會委員 諸岡源吉

大正十三年九月十四日、龍山球場で進んだ十回裏、全京中横山の左翼線上の二壘打が決勝の鍵となつて擧る歡呼、凱歌、これが全爭覇戰第一回の戰況である。主審丸中氏

當時京城の野球は沈滯のドン底に喘ぎ、鐵道チームによつて僅かに京城の面目を保つ狀態であつた尤も鮮銀、殖銀、東拓、京電、遞信、これ等三チームはあつたけれどもこれ等は今の軟式野球にも及ばないものであつた、この大會は京中を中心とした今の鐵道倶樂部を出現させ、しかもこの謎の如きチームはこの大會に連續四勝の記錄を遺して居る、全大郎は青山や坂戶を中心としてやゝもすれば京城を挫し、內地に遠征して好成績をあげた當時である、然し京城の野球も何とかしなければならない、更生の機運を孕んで居たもので、この大會は一面京城否朝鮮の野球の革命の旗印となつたものである爾來十年、今日壯な朝鮮の野球を誇り、東京、大阪、大連と共に日本の四大勢力の國土として進步する京城の野球は、斯くの如くして培はれたものである

×

當時の球界に活躍した選手も今は少くなつたが、殖銀の丸中氏、加納氏、東拓の良鶴氏、朝新の松村氏や筆者がこの大會の大節をねらつて？グランドをかけ廻つたと云へば今の人は本當にしないだらう、そして松村老大や筆者等のチームが一勝者飛躍にぶつかり、若いの衆をおかすのも可愛想だと云つて棄權してやつた鐵道が四連勝した、尤もいゝ氣になつてぶつかつて居たら二、三回でグロッキーになつて居たかも知れないが、北頭に比べると現在のゲームはずつと大きくなり、殊に京城に實業リーグが組織されてから全く野球が變つてしまつた

六日の拳鬪戰

朝新後援京城拳士能ダンスチュワード對多賀安都の拳鬪試合は六日午後六時から京城運動場特設リングで行はれる

貧しい 結核患者の福音

安價な内服藥

臨床實驗の素晴しい成績

大阪市立衞生試驗所の 山口博士が發見

我國の結核患者は概數百十万、死亡者は年々八万數千人に達し患者數は逐年增加しつゝあり、十五歲から二十九歲にいたる死亡者中二割以上は結核によるといふ寒心すべき有樣で、これが適藥として有馬、太細兩博士の注射劑A─Oの如き優秀なものも發見されてゐるが、今回大阪市立衞生試驗所長代理醫學博士山口昂夫氏により從來作られたことのない內服フォルマリン製劑が發見され近く學界に發表されることゝなつた。

動物試驗中の山口博士

山口博士は結核患者の大多數が貧困者であるにも拘らず從來の藥が高價であり、かつ特效劑によつては患者の體質により用ひ得ぬ場合がしばしばあるを慨し、副作用のない安價な內服藥を

目標に

大正十二年ごろから專心研究に從事してゐたところ、結核菌を包んでゐる蠟脂肪體を透して菌に作用し、猛烈な消毒力のある藥劑フォルマリンに着目し、如何にすれば無害でこれを人體內の結核菌に働かしめるかにつき苦心慘澹、遂にフォルムアルデヒードを或種の蛋白に化合せしめるときは人體に無害で、しかも血液內に吸收されて後も殺菌力を失はぬことを發見し、その後數年間にわたる動物實驗の結果、この製劑を用ひるときは病竈に注射しても皮膚膿瘍を作らず、肺臟結核にも結核病巢を徹底に少くすることを確かめ、いよく臨床實驗に入つたが果して素晴らしい好成績を收め、なほ各種病原菌の除去にも好結果を得、從來エルボンなどでは止らなかつた結核特有の熱も止り、症狀もなくなつたので、更にA─Oの發見者大阪市立刀根山結核療養所長太細博士、大阪市電氣局病院長池田博士等にも臨床實驗を依頼し、これまた好成績を收めたため山口の頭文字をとりイプシロンと命名し近く學界に發表の運びとなつたものである。

「餓ゑさせるな」の 父の訓言が動機

山口博士は語る

「正式に學界へ發表するまでは困るんだが…勿論イプシロンを用ひたからとて病狀により全部治ると決つてゐないが、從來のものに比べ安價で容易に服用でき效目も相當ある積りだ僕の父は田舍の醫者であつたが「醫者は病氣を治すため患者を餓ゑさせてはならぬ」と常にいつてゐたのが僕の研究の動機だつた、僕のまづしい研究が人類の幸福に多少でも貢獻し得るなら何よりだ」

實驗した 二博士の賞讚

この藥を使用した池田博士は「數人の患者に服用させたが非常な好成績で副作用の危險はなく內服藥だから服用もたやすく、患者への福音だ」

また太細博士は「僕の實驗例では結核性患者にイプシロンを服用させた結果熱はとまり熱も下つて近く全快するだらうと思つてゐる。山口博士のやうな篤學の人だからこそこの困難なアルバイトを仕上げたので、學界のため大きな功績といはねばなるまい」

大阪朝日新聞記事全文

右揭載文は曾て山口博士が「イプシロン」發見當時大阪朝日新聞が逸早く報道して我が結核治療界に一大センセイションを捲き起した新聞記事である 未だ御一讀無き各位の御參考に供す

認識せられよ 結核病者

現在結核藥は數百千種の多きに上つてゐるが病魔征服の爲めには最高の科學に據つて產み出された權威ある藥品を擇ばなければならぬ從來種々な療法や養生又は數多の治療劑が現はれては消え消えては現はれ患者はその應接に遑も無い有樣であつた、要するに單に販賣商策に災ひせられ患者は藥效の無力に泣かされたものである。例へば榮養劑が結核藥の假面を冠つたり强壯劑が堂々結核劑として宣傳せられたり胃腸藥が治肺劑として大きな顏をしたりして今日より見れば滑稽の極であつた時代は進み醫學の「メス」は愈々されに今日病魔征服の第一條件は治肺劑の選擇にある、結核病者よ 認識せられよ 特にイプシロンの服用を御奬めする次第である。

斯界の權威五拾餘博士の實驗推奬（文獻送呈）

イプシロン

◇文獻御請求の方には左記冊子 無代送呈 す◇

山口博士著『結核療養法』

本冊子は山口博士が詳細に亘つて述べられたる貴重なる療養法にして病者の必讀書なり尚右冊子には幾多の患者より直接寄せられたる眞の批判「服用者の聲」を附す

適應症 肺結核、肋膜炎、肺尖加答兒、慢性氣管支加答兒、濕性並に乾性肋膜炎、結核性腹膜炎、腎臟結核、睾丸結核、脊椎カリエス、骨並に關節結核、痔瘻、頸部淋巴腺結核、其他結核性疾患

發賣元 大阪市東區道修町 振替大阪三九三二 合資會社 伊藤由商店

關東代理店 東京日本橋區本町 振替東京一六六六三 株式會社 田邊元三郎商店

價格

錠劑	
100錠	￥2.50
230錠	￥5.00
500錠	￥10.00
粉末	
50瓦	￥2.75
115瓦	￥5.50
250瓦	￥11.00
500瓦	￥20.00

本劑は小量の服用にて可

◇全國官公私立大病院御採用◇

全國各藥店にあり 品切の節は發賣元へ御注文の方に限り送料無料

時の向題 内地米取の鮮米優遇 (三)

更に堂取にも別建案擡頭 價格への影響？

かうして神戸取引所で最初に着目したのは鮮米別建案であつた。古より兵庫の米穀所として知られてゐる鮮米三等を標準として建米とし、その鮮米を標準とする内地米相場と別個に、米穀取引部を第一、第二に分割する計畫だつた。だが取引員と市場との具體的な傾向は次の通りであるが、神戸に於ける一歩を進めたのである。この實施に當つた揚句、遂に實際の一石

一、從來の標準赤三等基準を廢止し之に代るに朝鮮丸米三等をもつて基準米としてこれに對する相場を日々設定
二、從來の格付標準標準であつた内地米の格上、鮮米格差を公定してこれで受渡を行ふ
三、其他は要するこ新標準銘柄の變つたのみで變らなく、大浦取引所と同品の價格が同日内地で決定される

そしてこれを商工當局に申請して内認可を得て本年十二月より實施の手筈となつた
◇―◇

鮮米の内地進出も、鮮米と云へば外米扱ひをうけ、一日貸めばバリと肴の為ごたへして、移出數量一三百萬石の域から今や數量十百萬石乃至八百萬石をつげ、該同米釀造米の品質に味のやかましい優良米は悉く鮮米需要の最近まで、鮮米の内地市場における進出は正に驚異的な事實ではあるが、畢竟鮮米は内地米の補給商品であり、價格においても内地米の代用に供せられる關係上その絶對支配下におかれざるを得なかつたのだつた、が然しこの鮮米の本建案の實現はこの鮮米價格に取引上に劃期的の重大意義をもつて來たのである。常に從屬的立場にあつた鮮米に、獨自の價格決定の緒をひらいてきたのである
◇―◇

而してこれは次の條件から後想される堂取の別建案實施が更に有力に裏書する
堂島取引所は云ふまでもなく天下の米の堂島であり東米に結托する有力大市場であり、米穀取引所としての資格取金の現内容でも全國米取中で冠たるものであるが、その取引物件は東米、名取、神戸等の有力取引所が殆んど米殼以外に商品取引がされてゐるにも拘らず、堂島のみは米穀一本の取引所である。この特長は上述した如く米穀統制法の強化によつて致命的打撃をうけざるを得ないのである。從つて目下堂島では未だに別建計畫は具體的の進捗こそ見せてはゐないものの、同所の安川常務理事の口を籍りて云へば
米穀取引所が現在の統制法による受難を打開する方法は僅かに鮮米を取引物件として上程する外に途がない、勿論これ一時的ではあらうが、で堂取としても目下慎重調査中、天下の堂島の實面上の神戸の如き英斷は不可能であるが之に代るべき方法、別建の如きは適當と認めてゐると
これから見て鮮米の別建が近き日に堂島取引所においても實現するであらう事は寔知し得るところである。然らばこれ等の鮮米優遇案が鮮米移出の將來に果してよき影響をもたらすものかどうかについて次に考察を進めて見やう

電氣合同第一工作

西鮮統制 大團圓を告ぐ

資本合同假調印なる 廿日迄に各社は總會附議

二日京城で

電氣事業統制の第一工作である西鮮電氣統制は、問題再燃以來二ケ年をけみし、その間電興整理、海電買收、配電合理化、沙里院電氣買收を經て種々準備工作を經て、合同基本交渉を本年七月より開始してゐたが、遞信局電氣課の斡旋を得て、合同第一次、第二次西鮮も急テンポに進捗して、八月二十一日以來、愈よ資本合同上の最後的折衝事項たる『電興を主體とする各社の合同比率協定』の交渉を試みつゝあつたが遞信局の斡旋あり條件具体の提示と各社調査案とは殆んど一致を見、九月二日京城ホテルにおける會合によつて資本合同の條件全く決定した。而して當日合同すべき五社中西鮮、西電、遂電、沙電の四社代表は正式調印をなし、鎭南浦電氣は一兩日中に重役會の承認後これに參加する事となつた。かくて茲に電氣統制の第一階梯をなす西鮮電氣統制は大團圓をつけ、各社株主總會の決議を經て實現を見る事となつたのである

新會社は九年一月成立

圓滿握手で 山本遞信局長談

問題＝西鮮電氣統制問題の解決について四日山本遞信局長は語る
國策大方針として電氣統制は既定事項であり、かつ電氣もとみに進化してゐるので問題は非常に迅速に而も圓滿に握手成立したことは喜ばしい次第である。西鮮南浦は鎭南浦に重役會の承認を得る關係上持ち回つたに過ぎなく單に日を過ぐす程度で一兩日中に調印されるやう。九月二十日までに右の各社總會は終了するが、大合同の實現は各社の株主總會二ケ月後でなければ商法上出來ない事となつてゐるから、まづ新會社の成立は豫定の如く九年一月一日になろう。合同各社の比率については目下のところ株主總會終了まで何んとも云へない。人事問題の如きは合同の正式決定後の協議で決定されることゝなつてゐる

局鐵荷動

愈よ旺盛

八月中 に於ける局鐵貨物輸送數量は合計三十七萬一千五百六十八噸で前年同期に比し七萬五千六百四十一噸の増加である。滿洲事變以後の非常な高値に傾られ例年より早く出盛りとして了つた關係上昨今減退した大豆の著しい減少及鹽、鮮魚、干魚、肥料に僅少の減少を見た外、諸品引續き增加を示して居る。就中木材は前年に對し約五割餘、鑛石は約十割強の增加を示し石炭、建築材料の增加率高

急迫せる米價問題！

俄然政治問題化す

最低價格が論議の中心

【東京電話】高橋藏相が米價維持に關する意見を發表し、政友會が之に應する如く、その五大政綱中に米價の急速なる釣上げを掲げて政府にその迅速なる解決方を迫まるに及び米價問題が俄然政治問題化し、法規を無視した米價の釣上策が論議せられるに至つた。即ち現行米穀法では米價が最低價格であると言つても、買上を除いては現行米穀制度は政府は米價釣り上げの何等の方策も持たないものである。新く現行法規に於ては米價の釣り上げを困難とするることが不能の狀にあり、二ケ月後に實施せらるべき米穀統制法の公定價格の最低價を如何に定むべきかと云ふことが米價釣上論者の實際となる點であるが此の最低公定價格の決定を設けず或は二十三圓に或は二十五圓と種々なる憶測が傳へられてゐるも現行米穀法に於ける生產費を基礎とする最低價格二十圓八十六錢より統制法により一足飛びに二十三圓五十錢或は二十五圓に飛び上るか否かが問題され注目されて居り諸種の關係より推して本年より一圓五、六十錢方釣上り即ち二十二圓乃至二圓五十錢程度に公定價格が決定されるのではないかと見られてゐる

京城見本市補助

商議一千五百圓

京城商議では五日午後一時半より役員會を開催し、商工會議所主催の京城見本市に對し補助金を支出することに決定したが之は前年に比し一千圓の増加である

米穀對策問題で

◇―後藤農相語る

【東京電話】目下各方面に於て論議されてゐる米穀對策問題について後藤農相は左の如く語る、米穀對策は既に政府の根本方針の要請であり政府もこの點に鑑み米穀統制法案を本年十一月一日より實施する方針であるからこれが實施によつて自給自足を建前とした米穀の統制計畫につき研究を重ね内地の生產を主體に生產調整を行ふ方針である以上、更に内地、朝鮮、臺灣の米の生產價格と米價の引上げを行ふ方針であるから生產者の自覺と相俟つて米價は適當なる程度に維持される

金聯の資金方策

預金部の新規融資は 總べて債券發行で直接受入れ

朝鮮金融組合聯合會では目下四月以降の第一、第二種手形制度として金利統制問題を研究中であることは既報の通りだが、資金方策に關し目下大いに重要視されてゐる財務部との資金關係については、次の通り大體方針の内定を見た模樣である。即ち
第一 所謂特別借入金のうち預金部從資分に關しては今後新規取入れ分は金融債券發行の形式で直接取入れる様努力するは勿論、現在融資を通する間接取入れ分についても契約期間の滿了次第、或ひは融資及び預金部の諒解を得るに於ては出來る限り債券發行形式で直接取入れをなし、以て資金コストを低下せしめること
第二 所謂普通借入金及び預ケ金關係に於ては適當の時期を見て兩協定の相談をなし、無駄な支拂利子を省くこと

金聯金利改訂

金組大會後に

金融組合聯合會の對組合預金貸出に對する金利の件につき目下[illegible]これは例年の通り一千五百圓を補助することになつてゐるものである

朝信臨時總會 (二十日)

群信買收を正式承認

朝鮮殖產銀行では[illegible]四日午前十時より西崎本府理財課長を交へて臨時總會を開催の結果、群山貯蓄銀行買收及び同地支店設置に關する件[illegible]八月末現在京城組合銀行預金貸出の主總額は來る二十日午後三時へ附議案定款改正の件の承認を行政當局所に於て開催することに決定した。而して一方對手銀行の營業買收合併問題に關しては未だ決定的の協議を見なかつたが、近く何等か具體化をみる模樣である

預金貸出

共に增加す

八月末京城組銀

八月末現在京城組合銀行預金貸出高は預金は九千四十三萬四千圓で八月十五日現在に比し百九十萬九千圓を增加、前年同期に比しても一千四百八十九萬圓の増加を示した貸出は、[illegible]九千九萬一千圓

朝運會の本部會結成

十六日に發會

朝鮮運輸の本部會結成は來る十六日午後一時より京城本社に於て開會の豫定で、諸般の準備を進めつゝある、當日は合同運輸組合の總會を開催して組合長及び正副會長選定の件を附議決定する事となつたが組合長には社長の就任に決定した

一、設立目的 貨物及び旅客輸送の改善
二、資本金 十四萬五千圓
三、重役 ▲取締役會長 高橋茂太郎 ▲常務取締役 大上猪三郎 ▲取締役 岡部武雄 [illegible]
四、 [illegible] 本年大豆出廻り期より開業（九月中旬）

鮮米第五回

拂下申込盛況

拂下の約三倍

鮮米第五回拂下申込は二日完了、四日を決定の答であるが仁川の如きは申込約十倍に達し全鮮の總數においても約三倍に達する盛況であるから今回は前回より拂下成績良好と見られてゐる

有價證券減少

八月末現在京城組合銀行の有價證券手持高は一億六千八百六十四萬五千圓で八月十五日現在に比し三百五萬二千圓を減少した、前年同期に比しては三千六百八萬六千圓の増加である

水害復舊と米統問題で

雅井土改課長

急遽東上す

雅井本府土地改良課長は約三週間の豫定で四日夜急遽東上することになつた。これは本年の水害のため鮮内水利組合が甚大の被害をうけ、復舊工事に當り地上利害の低利資金の融通要求及び產米の統制について關係當局と打合せのためである

北鮮油房

正式創立す

今秋から操業

かねて清津に設立準備中であつた三井物產系の北鮮製油株式會社は[illegible]

強氣一貫方針

雜同の外國為替に就ては[illegible]

株式

高値警戒 軟化

上一進商情、

前場 休日前利喰ひに軟調化 ら東京高に引続き氣配は強硬なりしも折柄今朝外電は米日株勢の低落あり、頃米の買人氣は大新にも波及して東新は二百一圓五と八高に大を入れて一六圓と一圓二十二に日產乃九圓八厘新三二圓九と何れも利喰物多く一圓九十錢高値としてチリ安商館となり一百圓九と止め、大新は一一六圓五の高値をつけたが引不申新も一圓八と手堅く止め新新け八圓二十と五の歩みがあつた

後場 前引不味の折柄入氣東落り東新一百四四と二安大新一一六圓丁朗新三二圓八と氣配甲に密付きアト此中心の愛りなき商情を呈してゐた

大新燃上る

雜株界も好調

大新よりも雜株同への人氣が東新は低騰し前日より一圓高、大新は低下し十一圓二までつけるに至つた。日產十七圓と一圓六錢の新値に寄付きアト商情物集中して大株短期では百十七圓と一圓六錢の新値に寄付きアト

[illegible]

期米

颱風政府對策好感に 戻新値へ躍騰

後場は賣物に慘落

前場 今朝は大阪は恢復したが岡崎の颱風が久々中島の中部以南に被害の出てゐる不安說あり、鮮各市場の[illegible]

後場 阪神の下放れを入れて米堂町丁目四日朝取期米の取引があつた

八十六錢と更八新高値に噴上げ

硬軟對立光鋭化

相場は[illegible]

仕手は語る

南源兵衛

[illegible]

東京國債 甲五分利一〇三七五▲一回四分利九九、七〇▲二回四分利不申▲佛貨四分利一八一、七〇

期米雜觀

問題の颱風は又復南鮮方面へ暴威を振ふて目下海に拔ける事になつた▲從つて相場も南鮮地方の被害懸念で更に新高値へ噴き上げたが颱風相場は之れで一巡の形である▲所がまた颱風が日本海に逃げ込むと必ず北陸地方へ又侵入する事である▲若しこの颱風が日本海で再び北陸地方を襲擊する事になると之れが又相場に及ぼす影響は免れまい▲何れにしても時期が颱風の襲來する時でありそうして今が一番作柄に取つて影響の大きい時であるから今後天候方は油斷が出來ないのみか次に來るものは早害と云ふ奴であるから大いに警戒する必要がある

颱風南鮮襲來

颱風の襲來につき仁川觀測所の發表に依ると今朝六時現在では颱風は[illegible]

[illegible]

仁川在庫減少

仁川在米は去る二日現在が七萬七千六百十七叺で前週に比し一萬九千六百十三叺と更に激減し右のうちから政府の保管米を除くと商人の思惑物は僅に一萬石内外で今日來から來月にかけては著しく品薄れを豫想されてゐる

正米

仁川(昂騰) [illegible]
釜山(上放) 颱風襲來に前中一段と[illegible]
大邱(爆騰) 颱風襲來の[illegible]
木浦(反撥) [illegible]
鎭南浦(同巻) [illegible]

朝取期米本玉表

[illegible]

外電 (四日)

[illegible]

株式 (四日)

[illegible]

期米 (四日)

[illegible]

大阪期米

[illegible]

大阪期米暗合

[illegible]

金融 (四日)

[illegible]

商況

[illegible]

京城府明治町三丁目 秋田株式現物店 電話本局

京城府明治町 天 大原現物店

山源株式日報

京城府明治町一丁目 山本株式現物店

朝鮮取引所米豆取引員 益康益夏

寺子屋義賊 【138】

土師清二
畑恒春 畫

捨られた妹 (八)

眞ッ暗な、三番の土藏の中に、立つて、屁匠は呟くのだつた。
『コノ土藏やなかつた……？』
遂にこれまで見違つたことのない屁匠が、今度こそ見違つたのである。
『怪しいな……？』
屁匠は、自分を自分で嘲けずにはゐられなかつた。
(當時と見ておく……怪しの金は無いのかと)
(仕様がない、そう〳〵出られると、さすがに屁匠も、觀念として) [illegible]

『放すな。放すと、危ないぞ』
『だッて……何時までも……こんな生白けた大根のやうな足を握つてゐるのは……いけねえ』
『よし！ 文吉、さうして居れ。身どもが手傳つて、足を斬つてくれる』
『そゝ……それはいけません！ どんなことがあらうとも、この屋敷内に血を流してくれるな』

『アッ……しまた』
と云つたのは屁匠だつた。ひとり言を云つてゐるやうな、口吻だ。
力み込つてゐた六尺棒も、相手おとなしいので、氣拔の態で、
『奈良田樣……引摺り出しませうか』
『うム。油斷するな不敵な奴だ』
『へい。賊でございますよ』
『賊とは？』
『ダラッとしてゐて、力もナニもございません』
『死か』
『へい。寄偶をしやがつたのでせうね』
『いや。さうでない。力を拔いてゐるのは剣法で申す陽だ』
『陽々賊々の……アレ？』
『さうだ。油斷してゐると、引摺り出した途端に、ナニをするか知れン、虫ケラでも、危しと見ると死んだ眞似をするあれが陽だよ』
『どうしませう？』
『その儘放してはならン』
『引摺り出しませうか』
『サム……だが、文吉氣を付けろよ』
『あなたも、手傳つて下さい。アヽ……なんだか、氣味がわるくなつた』

『何だか』
『へい』
『奈良田樣九郎が、捨藏、人を捕へることができンで、加勢を呼んだとあつては、武士の面目が潰れる』
『しかし……どうなるンでございます？』
『少時、相手の呼吸を計つてをるがよから5』
『いやもう……臭が脂で、ヌルヌル辷りさうで氣味が……わるい』
『そこだ。賞藏の手が、脂で辷るのを、捨藏奴……待つてゐるのだ』
『ア、もういけませン……』
と文吉が、手を放して跳び除いた。
『オヽ！』
と呼つた樣九郎。大刀の柄に手をかけて切尖を睨みつけた。
だが、二本の足は、文吉が摑んでゐた時と同様、穴口にヌッと出たまゝであつた。

京城日報 朝刊 本紙朝夕共二十頁
發行所 合資會社 京城日報社 京城府太平通一丁目

見よ此の充實！

日の出

十月號の壯觀

首相犬養毅の最期…三上於菟吉

悲壯！歷史的の大場面！

短銃の林の中に眼の色一つ變へず最後の激情を語らんとした偉人犬養の大面目、官邸内の瞬時の光景、更に憂國の至誠に燃ゆる少壯軍人の氣概、熱淚躍つて紙上躍々！時代の流れを貫くこの悲痛の大記錄を見よ！

松室大佐と共に死刑を免れた話
剛膽無比の快話 第二十五聯隊長 陸軍步兵大佐 永見俊德
支那兵に捕はれ幾度も殺されかかつては其都度敵を威服懐柔し遂に危き一命を脱るゝ放れ業。

印度革命に躍る日本志士の死
悲壯の大實話 朝名輝
印度獨立は當面の問題だ、革命を彩る日本志士の悲血！おゝこの悲壯なる犧牲を見よ

三年後が日本の危機だ！
英米は狙ふ！
三年後に必ず來る此の大難局を誰にも判る様に說いた山野虎七氏得意のユーモア問答である。

▲大國民らしくあれ 貴族院議員 永田秀次郎
▲國に殉ずる心 樞密顧問官子爵 石黑忠悳
▲國民精神の眼覺め 貴族院議長公爵 近衞文麿
（左翼より轉向の必然を說き、來るべき三年後の國難について國民に警告せる名文）

單身露艦隊を襲撃す
日露戰秘中の秘話 瀧川大佐の大壯擧
大膽剛勇、世界海戰史上に類なき凄慘なる襲撃とその裏面の血のにじむ苦心 海軍中佐 廣田楢吉

▲嵐の中の銀幕五人女 鶴見退助
水久保澄子、岡田嘉子、山田五十鈴、中野かほる、飯塚敏子五名花が人氣者になるまでの……

あるぷす大將 濱帆一作
大評判のユーモア小說
あるぷす大將、いきなりよい匂ひの夫人に摑まる

現代小說 **春の暴風** 加藤武雄
牛歳苦心の長篇いよいよ出づ!!
彼女の端麗な顏は、艶やかな肉づきは、新家庭のよろこびに輝やいてゐた……が運命の神は其處へ悲痛な失戀の男を結ばせた、しかも短銃をかくし持つた男を……。

秋の映畫界と花形噂ばなし

日本の脅威！
米支協同の空中作戰 平田晋策
緊急の大問題！
支那と米國の握手！こはやがて一千の支那機、翼を連ねて日本を襲ふの日を想はねばならぬ。極東の風雲まさに急！國民諸君！奮つて熟讀あれ!!

★關東防空演習畫報
★防空演習觀戰記
口繪 大觀艦式 當日の壯嚴なる光景

近く映畫になる **田園の英雄** 梅村登

無人島開拓の苦心 平田末次

全日本水上爭霸戰
巨鯨と鬪ふ三十年

時代小說 燃える富士 吉川英治
現代小說 心の波止場 牧逸馬
時代小說 若衆髷 白井喬二
長篇講談 快傑糸平内 大島伯鶴
軍事小說 第三の曉 山中峯太郎
探偵小說 義足紳士 大下宇陀兒

生さぬ仲三人の母物語 岩崎榮
實話 有り觸れた繼母繼子の仲がゆくりなくも愛の三角對に醗へる涙眼淚の物語

▲齋藤首相漫畫一代記
▲新關東軍司令官菱刈大將の面目
▲若き日の武藤元帥の思ひ出
▲東京見物に來た南洋の酋長と語る
▲川畑文子自敍傳 布哇と米國に生ひ立つた日本の名花はかく語る
現代の二宮尊德は之だ！ 梅村登君の偉業！ 大日本聯合青年團主事 熊谷辰次郎
此の素晴しい事實を讀め！何といふ感激だ、何といふ貴さだ！これこそ今日本青年の鑑と云つても過言ではない。個々と萬人の胸を打つ寶玉篇!!

世界に輝く日本の偉（えら）さはこゝだ

面白さ痛快さ溢るゝ内容
別冊附錄

序文
▲勅語と日本精神 文部大臣 鳩山一郎
▲世界無比の國民性 遞信大臣 南弘
▲ピカ一海軍 海軍少將 福永恭助
▲横綱陸軍 陸軍研究家 山中峯太郎

勇敢さ世界一
▲メキシコ革命戰の中で 堀口大學
▲ロシア革命當時の救話 蘆田均
▲日本水兵への美話 布利秋
▲火事の中で平氣で食事 田邊尚雄

▲日本醫學の世界一物語 醫學博士 正木不如丘
▲外人に優る日本人の體 醫學博士 足立文太郎
▲日本製品の世界征服 商工政務次官 岩切重雄
▲美的趣味は世界第一 帝國美術學校長 北聆吉
▲世界に輝く科學日本 木田亮佐

海外で見た日本人の優秀性
▲日本人の精神の深味 日比野正治
▲日本の女性は偉い 小林絹治
▲日本をかくあらしめたもの 武富邦茂
▲外人に證明された日本の偉さ 堀口九萬一
▲三十三家族の努力 山室軍平

▲世界に誇る水泳日本 松澤一鶴
▲腰の力から見た日本人 諸岡存
▲世界を驚かす日本の發明 小野俊一
▲世界一の負けじ魂 柳澤健
▲時計の様に正確な鐵道 日淺寬
▲多收穫で世界無比の農業 東鄉實

外人の禮讃
▲排日から感謝へ 大江專一
▲支那老紳士の日本禮讃 飛田周山
▲伯林カフェーの武勇傳
▲ビール百本を飲む…佛國軍人と酒飲み競爭

▲永劫の光（傳記小說） 鈴木彥次郎
▲蠻地は微笑む（奮鬪小說） 八幡良一

▲大懸賞 爆金塗大額ぶち進呈

圓タク幸運を乗せて 大辻司郎主演
大辻司郎、伏見直江、信子、岡田時彥、斎藤達雄等… 遂にテンモウカイカイ…

實演漫劇大會
▲飛んだモデル
▲ジキルとハイド
▲子は鎹

全國書店にあり 早くお求め下さい

別冊附錄とも **五十錢** 東京牛込 發行 **新潮社**

黄の對日策其他を宋が明確に是認
今後は蔣の裁定で決定
有吉公使よりの報告

【東京電話】上海到着後直ちに北平に赴くべしと傳へられて居た宋子文は、八月三十一日及び九月一日の二回に亘り北平政務整理委員會委員長黄郛と北支の財政問題に關し意見交換を遂げたが、右會見の内容に關し四日有吉公使よりの報告に依れば、宋、黄の會見に於て黄より日支停戰協定の締結、北支政權の樹立、北支那統制案等を説明諒解を求めたのに對し宋も明確に是認したこと、なほ兩者は今日まで未知の間柄なりしがため、今回の會見に於て長時間に亘り頗る隔りに一般外交方針、殊に對日方針等の意見交換をなし對日外交については獨自の見解を有したるもの、如く、兩者が全部的に一致したとは云ひ難きも今後南京政府の確定意見なるものは總て蔣介石の裁定によつて決せられる事となり、北支に關する宋、黄の意見は一致したので、黄郛は目下のところ廬山に赴く必要なく南京から一路北平に歸る豫定であるが、若し蔣介石の希望があれば一時廬山に行くかも知れない（寫眞は黄郛（右）と宋子文（左））

對支外交は正攻法で
第三國の不當なる策動は斷乎排擊す

【東京電話】南京政府は一般對内對外政策の根本原則を確立すべく廬山會議は歐米半歳の遊歷によつて國際的情勢を把握し歸國した財政部長宋子文を迎へ蔣介石を中心に行政院長汪精衞、立法院長孫科に北平政務整理委員長として北支那政權の代表者黄郛を網羅し開催される、會議の結果については外務當局は深甚の注目を拂ひつゝあり其決議内容如何によつては勿論それぞれ適當なる對策を講ずるが我對支政策の根本大綱は依然左の如き自衞的確固方針を固持して進むことに決定してゐる

一、對支政策遂行に當り徒らに名譽の毀損をなす妥協方針或は抽象的なる親善政策を我方から發動したことは過去において總て失敗に歸し、支那のみならず支那を繞る列國の侮日を招來せるのみなるをもつて今後は如何なる事があつても我方の當然の主張並に方針を一時の便宜主義のため變更せしめる事なし

一、今後支那が我國を牽制するため或は英米等の勢力を外交に動員し、又は之等第三國が不當なる政治的行動を敢へてし之に迎合するが如き事あらば我國は飽迄帝國の權威上之を排除し又は外交上にこれが排除を行ひ以つて自衞手段をとるべし

一、我が對支政策、即ち正々堂々の大策を持し從來列國が支那に對し共同的にとれる（取引的）外交を排擊し政治上に於ても經濟通商上においても總て正攻方針をもつて進むべし

一、一切の機謀術策を放擲し以て極東における日支の占める地位に關する支那並に各國の正當なる認識を招來する事に努力すべし

支那要人、續々廬山に向ふ
孔祥熙上海で語る

【上海四日電通】廬山會議に參加の中央銀行總裁孔祥熙は四日午前十時三十分上海發、飛行機で廬山に向つた、北支政務整理委員會長黄郛が今明日中に出發する豫定で國民政府の要人は續々廬山に向ひつゝある出發に際し孔祥熙は語る

第三次廬山會議は宋子文の外遊報告を聽き、支那に於ける外交内政上の缺點改良を和し、又列國との經濟合作方法を決する、支那目前の大問題は國内の建設にあり、次で軍備の充實で、これ等は孰く焦眉の緊急事で財政問題も亦會議の重要議題たるべく、一切を議了するには五、六日を要するであらう

中南米との貿易振興案成る
近く官民懇談會

【東京電話】我國の中南米貿易は近來中南米に對し貿易の機運が動いて來たので、外務省でもこの機を逸さず益々中南米に於ける貿易振興策を講究中であつたがこの程當局にて左の如き具體案が決定したので、近く適當の機會に中南米貿易に從事する輸出業者及び海運業者を外務省に招致し懇談會を開催することに内定した

一、中南米輸出振興十ヶ年計畫を樹立し每年四百萬圓の輸出增加を目標として中南米貿易促進の根本的施設を講ずること

一、右計畫實施に際し官民合同の常設委員會の如き機關を設け、中南米各國市場の研究、對中南米輸出品の種類、品質の檢査、取引條件及び取引先信用の調査等を行ふこと

一、中南米諸國に各國別に本邦品の取引販賣機關を常設し又大公使館、總領事館、領事館等の在外公設機關内には本邦品の陳列館を開設すること

一、定期的に旅商團を派遣すること、旅商團の施行區域はその都度限定し小市場との緊密な關係を作ること

一、本邦南米間特に西海岸線に於ける開港地を增設すること

一、中南米諸國との現在の偏貿易關係を緩和するため從來英國屬領地その他から輸入して居た棉花、羊毛、小麥、礦物類等を中南米方面に求め我國の貿易對策を同方面に轉換すること

蔣作賓近く赴任

【上海四日電通】行政院長汪精衞は四日朝行政院議後支那記者に對し駐日公使蔣作賓を最近中に日本に赴任せしめることに決定、其の旨命令したと發表した、右に依り目下廬山にある蔣公使は今週中に上海に歸り赴日する筈

佛國の金本位再び危機に陷るか
歐洲諸國混亂の形勢

【東京電話】八月下旬以來佛貨が急速に落調を辿りつゝあり、三日入電によれば二日英佛爲替は八十法二十五と安値を示し、此の低落に拘らず依然安定を唯一の賴みとして居つた佛國の金本位は再び非常なる危機に見舞はれ、歐洲諸國は又もや混亂に陷るべき形勢となつて來た、佛が最近急激に低落した原因は

一、弗安に對抗するための爲替低落の放任

二、スターリングブロック形成に依り英佛爲替米貨資金の廢止等に因るものと言はれてゐる、而して右の結果法のみが著しく割高となり、國際貸借は急激に惡化し

一、財政の赤字に依る公債發行、インフレーションへの轉向は必至の勢ひにある

一、米國、英國兩國共佛國の金本位維持に助力する見込がない情勢にある

佛國の金本位は前回以上の危機に陷り從つてオランダ、スヰスの如き金本位國も金本位國より離脱しインフレーションへの轉向を餘儀なくせらるゝであらうと思はれる

カ露國代表退院

【東京電話】北鐵交涉露國代表カズロフスキー氏は過般來神經痛病院に入院加療中四日退院した、又モスコーより派遣された、バルシニコフ氏も三日入京したので、第五次交涉も數日中に開催の運びに至る模樣である

棉、羊の原種を朝鮮に仰ぐ
安藤關東軍顧問が總督、農林局長と會談

夕刊既報の關東軍顧問安藤寬博士は四日本府に宇垣總督を訪問、四十分間棉、羊、米に關する内鮮滿一ブロックとした經濟提携に關する意見の交換を行ひ、渡邊農林局長とは詳細の打合せをなし宿舍朝鮮ホテルに歸つたが、滿洲國側は棉、羊ともにその原種を内鮮から仰ぐことになつたが、運輸の關係上朝鮮から輸入する方が安くもつき半島が一手に引受ける形となつた、滿洲における緬羊改良は既にメリノがすみ、今後はコリデール種を大量的に增殖することゝなつてをり、本府は滿洲國同樣來年度はコリデール種の增加に力をそゝぐので大いに好都合で、半島緬羊事業の第一頁を飾るコリデールがざることになつた

八月對外貿易
輸出入共增加

【東京電話】大藏省發表＝八月中の對外貿易概算左の如し（單位千圓）

輸出	一八三、七五一
輸入	一三一、〇八八
出超	五二、六六三

本月に於ける對外貿易は前年同期に比し輸出は三割四分四厘輸入は七割八分八厘を夫々增加し輸出入平均においては四割九分九厘の增加となつてゐる即ち增減の顯著なるものを見るに輸出に於て增加せるは生糸、絹織物、綿織物、食料品、機械類等で減少は絹綿織物外四品で、輸入に於て增加せるは棉花、麻、羊毛、硫酸アンモニア等にして減少せるは毛糸、毛織物に過ぎず

農家金融と小作條件改善
これは是非やらねばならぬ
駐滿本府事務官堂本貞一氏談

駐滿本府事務官堂本貞一氏は四日午前本府に田中外事課長を訪問し來年度豫算について打合せする所あつたが同事務官は語る

滿洲における完全農村は將々内容が充實され、ぜひやらねばならないものは農家の金融、小作條件の改善である

金融 は非常に高利なので困る、滿洲には東拓勸業を經營社とする金融會があつてその手を經れば日歩八錢位であるが、滿洲自體の金利は日歩八錢にもつく、これを少くとも金融會側で日歩四錢程度にしたいものである、關係農家は二千戶、約一萬人で、本年度は約七十五萬圓の融通をしたが、その中五十萬圓は回收の見込みがあるから、來年度は大いに馬力をかけて二百萬圓位は融通したいと考へてゐる、そのためには本府の補助も相當多額にもらはねばならぬので、大いに努力してゐる次第である

小作 條件は一ヶ年更新で小作料前納が普通であるのでこれを調査改善したいと考へてゐる

周防正季氏
小鹿島病院長に榮轉、六日赴任

京畿道衞生課長から全南小鹿島病院長に榮轉した周防正季氏は、六日午前九時十分京城驛發列車で赴任の豫定

朝鮮土地收用令改正案
愈よ近く公布
軍事上や產業開發に重大關係

社寺、公共事業等の遂行を圓滑にするため本府から提出してゐた朝鮮土地收用令の改正案は、過般内務省法制局の審議も終了、御裁可を經たので近く公布施行されることゝなつた。改正要項は神社神祠、社寺事業一般、市街、自動車專用道路の開鑿、土砂、砂礫の採取にも適用される點である、特に注目されるのは、自動車道路で、道路の少い朝鮮にとつては、これが軍事上又は產業の開發などに重大な關係をもつものと見られてゐる、從つて本府では例へば京仁間とか鐵道建設間などに自動車道路新設の出願あれば、内容さへガッチリしてをれば許可も早く十分便宜もはかる意向らしい

李王職庶務課長
末松氏辭任
後任は志賀氏に内定

【東京電話】李王職事務官庶務課長末松熊彦氏は、胃病のため久しく九州帝大病院に入院加療中であつたが經過があまり涉々しくないため一ヶ月前退院、目下門司にて靜養中で豫て辭表提出中のところ、四日附敍高等官二等に陞進辭任の旨宮内省から發表された、後任には李鍝公附事務官志賀信光氏に内定、近く發令の筈

米穀問題
民政決議

【東京電話】民政黨では米穀對策決定のため四日午後二時より米穀委員會、農村更生部委員會の聯合會を開き五日の幹部會を經て左の決議を正式決定した後、委員を擧げて政府にこれが實行を迫ることゝなつたが、米穀法の根本改正については米穀統制法の實施を見た上、内外地の生產、制その他の方法を實施すべき調査を進めることを申合せ同四時半散會した

決議 政府は米穀統制法の施行期日を十月一日に繰上げ實施すること、この際低利資金の融通を容易にし米の安價買拂ひを防止せしむるとともに、米穀調査を將來速かに實行すること

パナマへ
邦品進出
第二位となる

【パナマ三日聯合】國際經濟不安の波に乘り日本品の進出は全世界の市場を席捲し、隨所に「黄色の津波」を現出してゐるが、最近數ヶ月において日本品が汎米ブロック中心、アメリカの勢力範圍たるパナマ共和國にも進出し、その結果日本はイギリスと代つてパナマへの輸出において第二位を占めるに至つた、パナマ政府の發表によれば日本品の輸出入高は一月の一萬六千二百八十一弗から八月現在には十萬三千七百四十五弗と約六倍の激增振りを示してゐる、尤も第一位は依然アメリカでパナマの輸入總數の半數以上を占めてゐるが、アメリカを除く殘りの三分の一は日本品の輸出である

關東廳兩局長
今週中に決定

【東京電話】關東廳警務局長の辭表は四日菱刈關東長官より永井拓相の手許に迴附して來たので拓相は後任詮衡に着手したが、右は都督府務局長の後任と共に今週中に決定する筈である

蘇總領事賜暇歸國

京城駐在蘇聯總領事アレキサンドル・イトキー氏は本月賜暇休暇で歸國に決し、その代理として現政府領事ジヤンベロツフ氏が赴任することとなつた

洮昂線漸く開通

【奉天四日電通】水害のため不通であつた洮昂線洮南、白城子間は三日假設工事により奉天、齊々哈爾間の直通運轉を開始し、開通後最初の直通列車は三日午後九時五十五分無事發着した

預金部委員會
今月末開催

【東京電話】預金部では本月末頃開會を開き左の諸案を附議することとなつた

一、米穀國急資金融通の件　内地　三千萬圓　朝鮮　二百萬圓

一、滿洲資金融通の件　臺灣　百萬圓　約　四百萬圓

新規事業費は
四割程度に
主計局で喰ひ止める
問題は國防充實費

【東京電話】明年度豫算編成の基礎工作は既に大藏省主計局に於て第一段階たる各省要求豫算の説明を一通り聽取し、第二段階たる査定に入るべく歩を進めてゐるが、これに對する主計局の意氣込は大要左の如くである

編成の理想 九年度豫算において時局匡救事業も一應豫定通り初期の目的を達し經濟界の前途亦漸く一道の光明を認むるに至り、唯世界經濟會議の破綻、ワシントン、ロンドン兩條約改訂期限の切迫と共に國防計畫充實に要する相當額の經費を計上せざるを得ない狀態にあり、國防充實費に就いては臨時軍事費局も健實財政を重ね政局の前途に不安なからしむる樣期してゐる

編成の目標 各省の新規要求額に對しては出來得る限り既定經費の節約によつて賄はしめ、既定經費と雖も今日既に諸費の必要なきものと認めたものに對してはこれが削減を行ひ、又物件費の如きも全國各地の經濟事情に即した物價指數を以て査定し無駄の排除に努め、海軍第二次補充計畫、滿洲事件費、時局匡救費等に就ては財政計畫確立の理想に照らし要求額は相當減額する方針である、即ち新規要求總額十三億圓位に對し之を五、六億圓程度に止めしめ基準豫算十四億二千萬圓を合せても豫算總額廿億圓を越えしめざるよう査定の目標を定める

―人―

◇石田本府鑛山課長　六日より十日間、平壤、鎭南浦、宜川、新義州、王荷、朔州等の無煙炭礦製錬所、金山等を視察

◇小林唯樂氏　前咸南道高等女學校長　轉任挨拶の爲四日本社來訪

◇吉村惠一郎氏　咸北道警察部長　赴任挨拶の爲四日本社來訪

◇井上元郎氏　京畿道警察部　新聞檢閲係主任から高等課に　轉任挨拶のため四日本社來訪

◇竹隈伊藏氏　學部　京畿道高等課勤務　轉任挨拶のため四日本社來訪

建艦競爭時代

英の造艦計畫
躊躇の要なし
同國海軍通の談

【東京電話】松平英大使より外務省着電によれば、一日附デーリー・テレグラフは英國の造艦計畫に對し海軍通バイ・ウオーター氏の談として左の如き注目すべき報道を發してゐる

英國今回の造艦計畫がロンドン條約に抵觸する議論あるも、一九三四年度建造中の巡洋艦五隻及驅逐艦十四隻の建造案が通過すると一九三七、八年度前には完成せられざるを以て、何等條約違反の問題を生ぜず、米國が海軍復興の見地より、また日本が國防の立場よりそれぞれ造艦計畫を發してゐる以上、英國として新計畫遂行に躊躇する要なく、寧ろ一九三五年の會議にロンドン條約改正の非を避けること、及今後二年後の巡洋艦多數が老朽艦となる現狀に鑑み之を補充することこそ最も肝要である

獨政府聲明
軍備統制に平等を要求

【ベルリン三日聯合】ドイツに於ては英、米、佛三國の海軍擴張計畫を以て之等三國が軍縮を信ぜざる證據と見、ゼネヴア軍縮會議開催の迫れる今日ヒトラー政府は三日左の如き聲明を發した

獨逸政府は軍備の統制には賛成であるが、各國が平等に適用されることを條件とする、獨逸はヴエルサイユ條約以外に新らしい負擔を強要する統制はこれを拒絕するであらう

秘密裡に挑戰
◇へ紙の記事

【東京電話】出淵駐米大使より四日外務省着電によれば、一日附デーリー・ヘラルド紙は「日本は又復秘密裡に挑戰す」と題し左の如きセンセーショナル記事を掲げた

日本はロンドン條約の條件を逸脫して大量の潛水艦の部分的を作製し補強契、與に保管して居るが、同軍艦は數日を出でずして之れが部分品を完全なる軍艦に組上げ得る機械設備を有する趣である、また極秘裡に小型驅逐艦を建造中であるが、右は單組目の鋼板物のみを用ゐたるもので、完成の上は現今の驅逐艦の效力上最も有力な武器となるであらう

條約範圍内で
全部を建艦
米大統領側近者の談

【ワシントン二日電通】軍縮會議の再開も愈よ來月に迫つたので、これに對するルーズヴエルト大統領の態度につき大統領の側近者は左の如く語る

アメリカは軍縮會議の前途に多大の期待をかけて居る、米政府は條約の範圍内に於て建艦の必要あることを預認して居る、ルーズヴエルト大統領はドイツのヒツトラー首相の態度に對する極度を緩和して居るが、我がノーマン、デヴイス代表の提案に對しヒツトラー首相の同意を得ることに主力を置き、十月十六日開會される世界軍縮會議にドイツの贊成を得んとして居る、而して會議開催の曉は米としては從來提案以外に重要なる意見の提出はあるまじく、政府當局はロンドン海軍々縮條約により許されたる範圍内に於て全部の建艦が必要であると痛感してゐる

首相との會見に
貴院は期待薄
別に意見等は述べぬ

【東京電話】國策協定問題に關し過日三政黨總裁と會見した齋藤首相は、六日午後四時永田町首相官邸に於て貴族院の諒解を求むべく近衞、松平正副議長、貴族院各派交涉會代表四十九名と會見する事となつたが、貴族院各派は右會見に先立ち同日午後一時夫々事務所に交涉委員參集し、會見に對する態度其他につき打合せをなし愼重なる態度をとる事となる筈である今各派の空氣を綜合すれば、今回の會見は全く儀禮的なもので、貴族院としては別に意見を述ぶることなく懇談をなせばよいとして居り今度の會見に於ては飽くまで是々非々であるから近衞議長が代表して挨拶を述べる程度に止まる模樣で、大勢は右會見に對し何れも大した期待はかけてみないやうである、併し公正會、同成會の議員より此の機會を利用して唯個人の資格として財政問題其他に關し質問するものが出るものと見られてゐる

ブラジル
軍艦建造
入札
我國も參加か

【東京電話】ブラジル政府は過般來諸外國に對し軍艦の建造入札を許可してゐたが、四日林ブラジル駐劄大使より外務省への報告によれば、ブラジル海軍省は日本及び歐米七ヶ國間に對し、右入札を許可することゝなり、來る十二月十五日落札し右八ヶ國のブラジル大公使館に於て受付ける旨を發表した、我が外務省ではこの報告に對し、日本に於ても三菱、川崎其他民間造船會社が入札に參加することを希望してゐる

米價釣上
申合せ
政友又新會で

【東京電話】政友會所屬有志代議士の又新會では最近の米穀事情に鑑み、四日午後四時政友會本部に會合左記申合をなした

米價の維持は農村經濟をして益々窮乏ならしむ、政府はこの實情に鑑み本年度產米石二十五圓を維持する適當の政策を樹て、

三土鐵相の言明は
政治的駈引か
鐵道敷設法改善意見に
○―事務當局の見解

【東京電話】三土鐵相の鐵道敷設法改善の意向が表明されるや、是非の論議に喧しく政友會には早くも反對意見が叫ばれてゐるが、一方鐵道當局においても直接主管大臣より何等立案を命ぜられてゐないので、鐵相の眞意を解せず、右に對する意向を發表することを差控へてゐるが、大體において次の如き見解を下してゐるもの、如くである

三土鐵相の豫定線廢止意見は經費更生を希望する鐵道省自身として大いに必要である、しかしながら鐵相のこの提案には幾多の政治的意味が含まれてゐるらしく、その眞意が何れにあるか疑問である、鐵相が大藏當局の意見を急速に外部に漏らしたのは、鐵相自身の政治的駈引きではないかとみられる

夕刊後相場

◇…仁川期米引

	當	中	先
六節	―	[illegible]	[illegible]
七節	―	[illegible]	[illegible]

◇…各地期米引

釜山	[illegible]	大邱	[illegible]
群山	[illegible]	木浦	[illegible]
鎭南浦	[illegible]	下關	[illegible]
名古屋	[illegible]	金澤	[illegible]
熊本	[illegible]		

大阪最終氣配　四八錢（一丁安）

◇…東株短期引

東新　[illegible]

天地玄黃

組閣以來一年半もかゝつてやうやく纏附いたのが『長期不國の國策樹立』といふ九字

◇

それも國策協定とやらで騷がれた揚句、連想で發見したもの

◇

鐵道敷設法廢止は政黨の面目丸潰れだと政黨側が躍起の反對この上まだ潰れる面目があるんですか

◇

米大統領は來るべき軍縮會議に多大の期待をかけてゐるさうな。但し軍艦は造れるだけ造るとのこと

◇

日本はまた／＼秘密裡に挑戰するとデーリー・ヘラルドの馬鹿記事、こちらでは相手になりません

◇

ドイツは米英佛の海軍擴張に不滿──米英佛はドイツの無茶々々に不滿──此頃は世界中向つ腹ばかり立てゝゐます

◇

四面楚歌──朗らかなるもの京城グラウンド

フイチン
神經衰弱治療劑
總ての神經系疾患に根元的作用し又身體虛弱・病後回復期等に適用する時は短日時の服用により著しく其効果を自覺す（錠劑・粉末）

結核性解熱劑
エルボンシ
（錠劑・粉末）
模倣品 御注意

社説

スポーツの秋

此の意氣！此の壯觀！、全國野球爭覇戰愈よ決戰に近づく。半島の秋高くして、選手觀衆共に躍動、スポーツの世界に躍る心身、時はこれ非常時、緊張！これを生活戰線に移せば、欣然として難局を突破せん。世界大戰後歐米の天地に起れるスポーツ熱、これを復興作業への有機的訓練に移さんとして、指導者苦心の機構建設は、今や、全世界に亘る大衆運動として、その成果の著しきもの多きを加へて來た。ソコール運動の精神は、各國體育機關によつて、今やそれぞれの國民精神陶冶に向つて採用せられるに至つた。米國南部後諸州婦人團體がスポーツ魂を平和後援女性に注入して朗らかにして莊壯なる生活戰士を作らんとせるが如き特に注目に値す。

◇

スポーツ熱の高潮は、やゝもすれば選手偏重に陷し易く、選手偏重はスポーツを職業化に導く恐れがある。デーム博士が選手養成の基準を定めて、以てドイツのスポーツの民衆化と選手のアマチユア・プライドを持續することに苦心したるは、確にスポーツ指導者としての卓見と云はねばならぬ。デーム博士曰く、『スポーツを民衆生活に徹底せしむることは、大衆行動の規律節操、訓練優美を期待するが故である。一人の卓越せる選手を養成することは困難である。が高雅にして彈力あるスポーツ精神に近くる大衆を訓練することは容易である。これからの國民生活が、大衆的となり聯絡的となり、すべてが相互的となる以上、大衆チームワークとしてのスポーツ訓練が、有機的機構完成への第一歩であらねばならぬ。國民教育は固より此の精神を通ると雖も、スポーツ訓練は實際的なる點に指導者の責任の重大さが存する』と。かくしてドイツ體育協會はスポーツ訓練を、大衆訓練へと志したのである。

◇

デーム博士の此の指導精神は、各國體育者の間に注目せられ、特に文部行政當事者が學校行政の上に参考とすること多く、フランスに於て『我の訓練は交通整理から』といふ標語まで生み出し、交通が交通巡査によりて整理せらるゝ間は、未だ大衆訓練が徹底したものでないといふ原則の下に、全國民大衆に向つて相互の規律と節操とを要望したるが如き興味深きを覺える。今日の如きスポーツが盛んになり來れる時、スポーツ精神なるものを、これまで大衆生活に徹底せしめ、日常動作の訓練に活用せんとすることは極めて意義が深い、その野球たると庭球たるとフットボールたると水泳たるとボートたるとを、種目の如何に拘らずあらゆるスポーツを、それらを觀る大衆と融合せしめて、有機的一團としての訓練を徹底せしめんがためには、そこに統一せられたる指導機關を必要とする。スポーツ個々の分立は、折角のスポーツ精神とスポーツ訓練とを大衆訓練にまで發展せしむる事が出來ぬ。

國際傑作寫眞紙上展——（四）雲——ハインツ・ネーデツク氏撮影

ア・メ・リ・カ・だ・よ・り

米國の子供は兵隊が一番好き

リムバート博士の發表

コロムビア大學高等師範科の教授ケース博士とリムバート博士は十歳より十五歳迄の米國の小學兒童三百七十名に就き『戰爭』『平和機構』『愛國心』等に關する質問七十三項を用して之等のものに對する兒童の考へを調査した結果、子供は『戰爭』に關係する凡ゆる事柄に對して、絶大な讃仰の念を抱いて居り、之に反して世界の平和機構に就いては完く知識を缺いてゐるといふ事實が明かにされたその回答は仲々興味がある

◇先づ『ケロッグ不戰條約とは何ですか』と云ふ質問に對して三四パーセント以上の兒童は『聯盟を作る會議です』と答へた

◇六〇パーセントの兒童はアメリカが現在、國際聯盟に加入してゐると答へ、又三八パーセントの兒童はドイツは現在聯盟に加入してゐないと答へた

◇五八パーセントの兒童は『アメリカ人は外國人よりも賢い』と考へて居る

◇三分の一以上の兒童はメキシコが米國と戰爭を構へようとしてゐると答へ、更にそれ以上の多數の兒童は米國が一年以內に他國に攻擊される危險があると述べた

◇四九パーセントの兒童は政府に反對する者は國外に追放さるべきだと答へた

◇『アメリカはヨーロッパ諸國から戰債を取り立てるべきかどうか』と云ふ質問に對しては四九パーセント、即ち大半が『取り立てねばならない』と答へた

◇陸海軍の縮小に反對したのがやはり五〇パーセント

◇アメリカの兵隊さんはみんな品行端正だと答へたのが四八パーセント

◇三分の一以上は陸海軍人の軍服を着ることは最高の名譽だと考へた

◇國民は誰でも皆、一旦緩急ある場合に備へて教練を受けねばならないと答へたのが四六パーセント

◇七一パーセントの兒童は、公園には凡て大砲を備へ付け、又過去の英雄を想起する爲めに軍人の銅像を建てねばならないと述べてゐる

リムバート博士は此結果に就いて

『戰爭が今尚少年達の心の中に非常に大きな魅力を有つてゐると云ふことが此の調査によつてはつきりと判りますね』

と語つた

競賣に反對して裁判長を私刑

餓は人間を狂暴にす

過般フロリダ州マイアミで新大統領ルーズヴェルト氏を暗殺すべく企圖したのは、職業的ギャングではなくして資本主義的社會組織を呪ふ自暴的無政府主義者であつたといふ。さうした事實はアメリカの陰慘な半面を暴露するものと見ることが出來る。現に政府が失業救濟や農村復興に熱中してゐるのも、要するに極端な生活苦から來る工場勞働者や下層農民のヤケ氣的行動や無意識の革命運動を防止するために外ならないと見られてゐる。餓は人間を狂暴にする。從順そのものゝ如く想はれてゐた農林の農民も近頃は餓た狼のやうに獰猛となつた。これは最近の極端な實例だが、資本家のために土地を取上げられた農夫に同情する群衆の一團が、裁判長を私刑に處したといふセンセーショナル事件。アイオワ州プリムガル村の一農夫ジョン・シャファーは打續く農村不況に借金が返濟出來ず遂に抵當に入れた農園が競賣されることになつたのでシャファーに同情する一村の農民團が法廷に延期方を願出たが頭から拒絶されたのである。すると法廷の內外に蝟集した六百餘の農民は忽ち暴動化し裁判長チャールズ・ブラッドリー氏を法官席から引摺り下し散々毆りつけた後トラックに乘せて一哩餘も引廻したそれから ブラッドリー氏のズボンを脫がし頸に繩をつけて引摺つたが裁判長は六十歳を越えた老人なので官憲がかけつけた頃には道路に打捨てられて虫の息となつてゐた。その後牧師の息子さんがブラッドリー氏を自動車に助け乘せて彼の宅に送り屆けたがこの事件は一村の農民が全部關係して居りそれが近隣の數十ヶ村に波及してゐる。擔保物件處分に關する法律改正を要求する聲が旺んになつたので官憲もこれが對策に眼を白黑させてゐるとはテモ恐ろしい世相

ニュース

地圖を見ると東西南北を示した十字形の記號があつて、上にN下にS、右にE、左にWと書いてある。英語の東西南北の頭字の記號をとつたものである。ふるいイギリスの新聞は、紙面の初めに必ず北のNEWSの四記號を記し、東西南北から材料を集めたものだといふ意味を表はしてゐた。この記號からして、NEWS（ニュース）といふのが『新聞紙』とか『報道』とかいふ意味に使はれるやうになつた

御存じですか？

理髪店

ヨーロッパでは、理髪業は、元醫者の副業であつた。プロシヤの大臣であつたガーリック・ブルーヤーが失脚してハムブルグに落ちた時、生計を立てるために手先きの器用なのを幸ひ、理髪業を商門にやることにした。店は思ひの外繁昌したそれから理髪業者はこれを眞似るやうになつた

新聞

一五〇〇年ヴェニス共和政府がトルコ政府に向つて戰端を開いた時、戰況を一般國民に知らせるため『ガゼット』を發行した。これが新聞の元祖である。—ローマ時代に新聞があつたといふが、實證すべき文獻がない

握手

人間の心臟は左胸部にあるため、敵に對しては、當然左胸部を向け右手で鬪ふやうになる、從つて原始時代の人々は、右利きで右手に武器を持つてゐた。そこで敵手に敵意のないことを證據立てるには、右手を空にして先方に差出したものである。すると敵手も敵意のないことを示すために、武器を左手に移し右手を空にして進み、右手と右手とを出して握り合つた。これが握手の初めである。握手は元來から親みの情の表現法であつた

自動車

大正天皇が皇太子にあらせられた當時、御成婚の御祝典があつた。此時在米サンフランシスコの同胞は、殿下の御成婚の奉祝として新發明の自動車を御料用として獻上することにした。その自動車が東京に着いて、試運轉をなし、三宅坂を走つてゐると、一人の老婆が、馬のない馬車が來たといつて珍しがり、立ち退かうともしないので、運轉手は面喰つて急停車をしたところ、惰性で自動車は濠の中に落ち込んだ。幸ひ車體も人間も異狀はなかつたが、かゝる危險なものを、御召料におすゝめするのは畏れ多いとあつて見合せとなつた。これが日本最初の自動車である

十萬ドルの訴訟

シカゴ市で一料理店の主人を相手取つて裁判に提出された十萬ドルの損害賠償請求訴訟は近頃の珍事件である。原告はデコスタと呼ぶ男。料理店でエビを食べたがイキが惡いといふんで文句を並べた爲め料理人は『そんな筈がない』と憤慨して生きてる蝦を皿に載せて來た。そして『ソーラこの通りピンピンしてるぢやありませんか』と鼻先へつきつけたトタンに蝦がその鼻柱へ飛びつき負傷させたといふんだがどんな高い鼻にせよチヨイとつまゝれて十萬ドルは高過ぎるといふ評判

米國人は一ケ月にビール百五十萬樽飮む

アメリカの上戶黨が大旱の雲霓を待つが如く翹首した三、二パーセント酒精含有ビールが大ッピラで飮めるやうになつた今年の四月にヤンキーの咽喉を潤ほしたビールの量がナンと百五十萬樽だつたとは米國酒造業者組合長の發表である。そしてビールの醸造元がもつと迅速に供給することが出來たらもつと一層賣行がよかつたに相違ないとのこと。その後に於ても供給はいつも需要に遅れる狀態。この分で押して行くと最初の一年間に於ける國產ビールの不足分は四千萬樽位であらう。現在法律によつてビールの飮用を許可されてゐるのは二十三州でそれの人口合計數が、（五千）萬人。現在の見込みでは一九三四年四月一日を以て終る一年間に於てアメリカ全土のビール消費量は四千萬樽。その翌年は六千萬樽に上りそれによつて聯邦政府は二億ドル乃至三億ドルといふボロイ收入が得られるワケだ。併し今後禁酒各州も大勢に推されて漸次上戶黨に道を譲る傾向があるから結局八千萬樽の消費量に對し政府は四億ドルの年收にありつけるであらうと豫測されてゐる

非常時植林に

婦人を參加させよ

とルーズヴェルト大統領夫人の主張

ホワイト・ハウスの女主人公として天晴れ非常時大統領の奧方にふさはしきマダム振りを發揮しつゝあるルーズヴェルト夫人は、失業救濟と國家百年の計を兼ねた夫君の植林事業計畫にスッカリ共鳴しその仕事に婦人をも參加せしめんとする問題を考慮しつゝある。右は最近夫人が婦人記者との定例會見の席上發表したところで大に一般の注意を惹き且興味を呼んだ。勿論これを爲すについては婦人中から相當數の希望者を募り同時にその仕事の種類も男子のそれと異つてゐることを條件とするのである。ル夫人が記者達に語つたところによると同問題に關する各方面からの意見やら歎願やらが山積してゐるのでこれらを一束にして勞働長官フランシス・パーキンス女史の手許に提出したが、それと同時にルーズヴェルト夫人から婦人のための植林キャムプを設けるの可否に關し勞働者側の調査當局に意見の發表を要求したとのこと。更にル夫人は記者に對しこの問題に對する自分の意見を次の如く說明した

この非常時に際して植林事業に婦人をも雇用することに私は賛成です。植林などは婦人に縁遠いものゝやうにも思はれるが決してさうでない。現在の非常時が過去のものとなつた場合には植林に關する婦人の知識は彼等を一般的職業に轉向せしむることも可能でせう。そして國家の

近代朝鮮の横顔

（34）日本と支那を観た（二）

（金允植と魚允中と金宏集）

魚允中は東京滯在中最初に伊藤博文を訪問した。當時伊藤博文は參議で、その令名は中外に高く、その材能一世に冠たるの觀あつた。彼は五月十六日午後訪問して法制を詢ねて西洋文化の法制の講話を聞いた。彼はその日記に當日の所感を記して曰く其人誠龍良の五宗亞少しの惡意を得なかつたらしい

この日、更に訪ねて副島先生を見た。彼は先生の識見を賞揚し、その識見の高大を嘆賞し、人才教育の事業を見て擬定戴金吉宿の二語年を託した

五月二十六日、日報社を見物し、福地源一郎に會して新聞記事の趣旨を詳細に問ひ、特に印刷機械を見てその運轉の巧妙に感歎を發した。當時朝鮮國旗一枚を收の朝鮮政策案中に於て、眞先に新聞社を見學したりしは蓋し日本を動かし行く西洋文化の粗と力とを知らんが爲めである

開花史上の意義深さはその晝夜であつた

六月四日大政大臣三條實美公に謁した。彼は明治第一等の名政大臣である三條公を見て、その所感を述べて、曰くその人は體格は小であるが氣象は溫和で、國政は萬般諸人と協議し、決して專制私斷なく、自謂自詩なく、所謂休々として他に技なき人であると。彼は日本中に於て彼等朝鮮政治家の尤も得意とする調和器の典型を見たのであつた。彼は公の風采を聊りつゝ交話して謂余甚○說兩國修好の睦とあり、公の偉大なる知るべしだ。

十七日參議山田顯義を見て、その才幹徹塊に感歎し、激賞して、曰く山田は年僅かに三十有八、時に將官たり、士卒の心を得、苦楽を共にし、その驍勇敢果、國人嘗之とある。山田將軍も亦海外に知巳ありと謂ふべしだ

彼は滯在中副島種臣先生に敬服したものもあり、それは先生の學深く識見高く、一代の大儒で又一世の偉人であつたからである。恰かも彼は先哲を地下より迎び來つて對面した心地を以て先生との最後の會談を左の如くに語つた曰く八月十四日、副島種臣を訪ふた。同氏は當時官を辭して家居中ではあつたが一等侍講の要職を帶び、經術を解し、其言ふことは採る可きもの多かつた。その談話中に今日歐米各國に三ッの重要事がある。即ち立法、行政、司法である。これ先王の說と暗に合致して居る。よつて洪範書を自分に示して、曰く有猷、有爲、有守の三つは即ちこれである 有猷といふは立法である。有爲は則ち行政である。有守は司法のことだ。その道を得ば國は興りその道を失へば國は亡ぶ。天下萬國皆然りとあるから各國の長短をひろく訪ねてその長を採ることだ。又曰く刑殺流行は三代の政に非ず、と暗に朝鮮の刑獄政治を諷刺した。彼は日本滯留中に感銘を與へた人であつた。彼は日本觀察中細部に調査研究中、一日明治天皇の東北御巡幸に會し、上野方面に於てその御輿を拜して始めて日本に對して敬慕の念を起した。彼は天皇御巡幸の儀禮の簡形質朴なるに拘らず、沿道の拜觀士民の誠忠熱愛の光景を見て、日本國民の和衷共同、その君に忠愛であるその國家に誠忠であるを知つた。彼はその光景を眺めて衰頹と極天しつゝある故國の人心を顧みざるを得なかつた

米國式幽靈

近頃米國のノーザルスヴイルで墓石が、夜な夜な不思議な光を發するといふ噂が立ちパッと評判近在の話の種になつた。墓の主は癌で死んだので治療に使つたラヂウムが光を出すのだといふことになつてゐたが流石に誰しも無氣味を感じて自動車もその側は用心して通る始末。所が之に疑を抱いたのが新聞記者で、米國の新聞記者だけあつて事件の探索には何事をも恐れない。或る晩勇を鼓して此の鬼火の墓碑に出かけた時に如はず眞の闇の中に燐光と光つてゐるのを側へ寄つて熟々と調べて見ると始めて正體がハッキリした。墓石の表面が斜に傾き立てられてあつた爲め一哩も向ふの町の光を反射してゐるのだつた

十萬名の大人名辭典

從來の辭典の三倍の內容

米國コロムビヤ大學出版部は今秋十萬名の人名を收錄する大人名辭典を出版すべく着々準備を調べてゐる。此尨大な人名辭典は國家的名譽ある人物の他地方的に著名な人物も包含し今日迄に存在する最大の人名辭典の三倍の內容を持つ空前の大規模なものである。時間的には米大陸發見の當初から辭書の校正の瞬間に到るまで收錄して餘す所なく地理的には米本國アラスカに加へるに殖民時代のカナダを以てし人名選擇の範圍は男女を問はず米國產と否とに拘はらず米國民の生活上思想上に影響のあつた故人乃至は米國の各地方に於て顯著な業績を擧げた故人を悉く收めてゐる。即ち政治家、軍人、宗教家、法律家、醫師、教育家は言ふに及ばず技師、發明家、鑛業家、農業家、インヂアンの酋長、行商人、軍事探偵殺人犯其の他『米國民の經濟的軍事的發展』に寄與した人物の一切に及び從つて『歷史的重要性に乏しく、而も民衆に人氣のある人々に十分な席を與へる餘地を持つてゐる。各人に對する敍述は凡て五十語を以て盡す事となつてをり從て最も簡明且つ適確に該人物に關する最も主要な知識を與へるべく努力する事となつてゐる。而して一層詳しい知識を必要とするために參考書目を列擧して遺憾なきを期してゐる。要するに學者、學生、ヂャーナリスト其他のために最も手近な索引たることを目的とするものでこれが完成の曉はその稗益する處は想像するに難くない

離婚訴訟取消しの世界レコード

一九二五年結婚以來夫婦喧嘩をして離婚訴訟を提起すること無慮六十回、その都度和解が成立して離婚訴訟を取消したが今度またまた第六十一回目の和解をやつて法廷を驚かしたのはニューヨーク市のパトリック・デーリントン夫婦である。大概リントン夫人の方から良人が不親切だといつて訴へるのだが暫らく別れてゐるとまた御亭主が戀しくなり辯護士を仲に和解をやるのださうで犬も喰はない夫婦喧嘩も辯護士にとつては飯の種になるのだから必ずしも輕蔑したものではないらしい

米國の自動車減る

【ニューヨーク聯合】世界一の自動車國アメリカにも不景氣が祟つて自動車の數は大分減つた。最近ニューヨークの自動車クラブの發表によると一九三三年十二月卅一日登錄された自動車數は二千四百十三萬六千八百七十九臺で一九三二年同月同日の登錄數に比較し百六十九萬六千五百臺、即ち六、六パーセントの減少を示した。かうした傾向はモーターサイクル（自動自轉車）にも影響しこの方面の一九三三年十二月卅一日に於る登錄數は九萬一千二百九十六臺即ち前年に比べ約一萬の減少である

スパイにパイプ

世界大戰最中最も暗躍を演じ聯軍の心膽を寒からしめたスパイこそは實に一本の暗號信筒を以て一國の運命を左右し幾多の生命を一手に握つた目輕しくも大膽なる存在であつたが彼等スパイが如何にして敵線を乘り越え監視の眼をかすめてその使命を全うしたかは今尚興味ある問題でこの程當時英國陸軍情報部に活躍したトマス・クールソン大佐が『パイプの手』といふ珍しい手記を發表に及んだ。それによるとスパイは先づ探知した情報を極く薄い小紙片に細字で書き込むでそれを小豆粒ほどに丸めてパイプの底に秘め上から煙草をつめる。事は至極簡單だ。斯くの如く用意して置けば萬一敵兵に誰何された瞬間悠々とマッチを擦つて點火しさへすればいゝのだ。證據の紙片は煙と共に空の彼方へ消え去つて跡形もなくなるワケだ

矢鍋さんの特技いろいろ

人間は同惡を嫉くうちはダマラナイと矢鍋氏がとつたさうだが、されば更に角として今では朝鮮銀理事と云つたよりは初代金融組合聯合會長矢鍋と云つた方が見る目にも聞く耳にも何んとなくクッキリする矢鍋永三郎さん……これと云ふ特技はないが、碁會の席上で程よい醉機に入ると共に、テーブルの上をさも輕さうにはうかつま先伸びをする。その技巧は勿論到底他の追隨を許さないところだが、更に同席にはんべるものゝ等しく羨望するのはその心境の天眞爛漫ださうな、碁敵安でさへ『人間はあれでなくちや』と。ところが聞き落してならないのは同氏の日本畫の腕前ださうな。なんでも天南畫伯の指南よろしきを得たのと持分の天才が手傳つて今では素人の域を脫して專門外の專門家とは專々お世辭ぢやないらしい塗より繪達、一つ揮つて飛つて金融組合聯合會館を飾はして……

翼なき鳥

川路柳虹作　岩本正二畫　（94）

怨情（四）

『僕がかい？』

『さうさ、それとも早苗に投げ出させるかね』

『……』

『君出せないのかね』

『僕に今そんな餘裕はないよ、百圓か二百圓といふなら別だがね、早苗にしたつて自分の小遣ひぢや出せない、そんなに僕はなくつたつて濟みさうなもんだが……』

『僕のいふ額が決して絕對ぢやないんだよ、或はそれ以下ですむかも知れないし、それ以上かも知れない……』

『しかし君、たゞ口止めなんだらう。こつちの方からそんな噂があるさうだがくだらない事は發表しないやうに頼み込むだけの交渉なんだらう、それならもつと簡單なことでいけないかね』

『そりやそれに違ひないんだが、あゝいふ商賣の奴には中々なく惡いのがゐるんだ。僕はそれを怖れるんだ、君等のために……』

『菅沼君、君にはすまないが、もしそれだけぜひ要るといふなら僕に一時立て替へてくれないか。君の家を背景にすれば何とか行くと思ふが——要するに直接の本人は早苗なんだからね』

『ハヽヽ、俺はさう趣味は見せたくはないがね、第一僕は資產家ぢやないよ。親爺の金は僕のかゝはり知らぬ處なんだ。僕は僕の小遣ひしきや貰つてない。だから待合の拂ひだつて完全にゆかぬといふ始末さ、僕のサラリーは君の知つてる通りだしね』

宮下はしばらく默つてゐた。顏に手をあてゝ考へてゐたが、

『菅沼君、僕はかう思ふんだ。どつちの問題にしろ、現在僕に矢面に立つ必要はない。たゞ早苗が矢面の鍵と思ふからこその相談なんだ彼女に言つたところで大したことは出來ないと思ふ。が僕だつてかうなりや男の顏も立てたいよ、君もし事件が危險に瀕した場合は僕が出來る範圍のことをする。そしてすまないが君から新聞記者に頼んでくれないか』

『僕から？』

『だつて事前に當事者からいふのは可笑しいぢやないか。僕は何もニッチーのために立つ必要もないし……』

『ぢや、いゝさ。もう少し事件が醜どくなつてから仲裁するさ。然し遅つてこともあるからね』

『君は新聞記者を直接知つてるのか』

『その記事を摑んでるM新聞の奴は知つてる』

『そいつにはぜひ君から頼むんだな、たゞ友人の事だつて言つてくれゝば何とかならんかね』

『その位の口どめ料は出すか』

『それだつて正當に言やあ早苗から取るのが本來だがね』

『君はいかん、いかん、男が立たぬとか何とか言ひ作ら功利的だぞ』

宮下は此の時デスクの抽出しをあけて紙入れを出した。そして中から七八枚の十圓札をつかみ出して菅沼に渡した。

『おい、この通りなんだ。その君にだけ早苗からとして良いやうにしてくれないか』

『ハヽヽ、恐よ參つたな。が實はその位の事なら僕にだつて出來るんだよ。僕はもう一つ君に頼みがあるんだ。その記者への交渉は引きうけるがその交換條件に一つ頼みをきいてくれ』

『どんな頼みなんだ。出來ればきくよ』

『ほかでもないあの菖子のことだ菖子の住所は早苗には解つてると思ふんだ。君から一つ聞出してくれないか。僕には言へなくとも君には早苗が明すと思ふが、それを承知してくれるか』

『そんなことなら何でもないさ。早苗が知つて、君に隱してるといふなら僕から手をもつて叩き出させるよ』

『ほんとか、そいつを宜しく頼むぞ』

菅沼は頰のあたりに微を上せて微笑した。

新刊紹介

●神代の國史（杉浦喜市郎著）神國日本の世界萬邦に冠絕せるは敢ていふをまたず、神州は炳として日月の如く、敬神崇祖の美風は依然として惡かつべくもない。父子の親情として綿々たることなく、士に孝けて無窮の天恩を荷ひ奉る則に順ひて益々に孝なんすること茲に幾千年、その淵源を尋ねて我の我たるを辨へざれば或は偏る彼の理知に泥みて邪說に惑ひ侮ゆるも及ばざらんことを著者は深く之を念ひ神代の國史を研討すること多年今回建國の大旨を明かにし謹んで本書を公刊したものである（一圓六十錢東京市日本橋區本町三ノ九博文館）

將棋新手合（五）

於東京市日本橋區蠣殼町二ノ七　溝呂木將棋所

（圖は五一銀右迄の局面）

平手　先　六段　▲吉田 梅吉（東京）
六段　△山北榮三郎（東京）

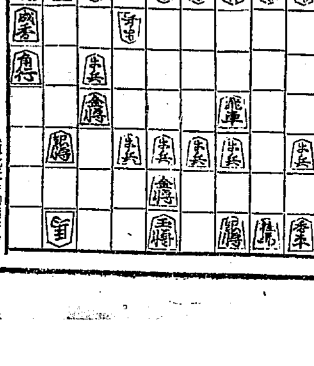

（山北氏持駒 桂香歩）

△七七金 ▲八八馬 △七八金 ▲四四馬 △八六飛 ▲八一歩
△二八香 ▲五四馬 △三八銀 ▲三一玉 △三六歩 ▲三四歩
△三七銀 ▲四四歩 △八二歩成 ▲同 飛 △八四歩 ▲一四歩

（溝呂木七段講評）（先手）七七金と引いたのは敵飛車を限用したものであるから右翼なる自飛車を左翼へ轉換する方針は良い手である

（後手）八八馬と引いて、遊び駒を活用する方針は至當である

（先手）二八香と打ち、兩攻めの意味で敵の入玉を阻止する方針は確實なる指方である

後手五四馬とよつて、入玉の味を狙ふよりは、寧ろ五四歩と突き飛車を助ける方針を採る方が優つてゐる

（先手）八二歩となり取てゝから、八四歩と打ち敵飛車を限用するの好手である

北鮮版

今月下旬を期し 再び攪亂を企つ
北平から連絡員潜入し 三角地帶で謀議

【安東縣】數旬に亙る我軍の討伐にもめげず三角地帶内の匪賊はなほも執拗に暗躍をつゞけつゝあり二日確實な筋からの情報によれば匪首鄧鐵梅、趙殿吉、郭景太、王維野、江曉東及び直屬隊約三百は去る廿五、六兩日茂璜峪附近に會合したが首謀者は最近北平から潜入した〇〇で十年前から湯玉麟の下で活動し最近山海關を經て潜入したもので謀議内容は來る九月下旬支那は熱河方面から大部隊を進め三角地帶へは海岸から兵を進めて後方攪亂を企圖す依つて各同志は八月までは日滿軍との衝突は避けての團結を圖ることとし關東州海道の曉は重要地點を與へる との報らしく、なほ目下匪賊は大孤子北方地區に蟄居し李委鵬、李子榮、海蛟は蠢動してゐないがその密令のためらしい

兇行後二晝夜 空家に潜り込む
貸座敷の浴衣を盗んで變裝 銀行襲擊をも企つ
清津事件の顛末

【清津】清津署の巡査射殺の指名犯人金銀錫(二三)の逃走經路についてその後判明せるところによれば犯人は兇行後既報の如く費町海岸通りから港町を經て新岩洞に入つて共樂館より北星町橫星病院裏の空家に潜伏したが犯人は兇行以前より同所に潜伏してゐたもので機をみて朝鮮銀行清津支店を襲擊し行金强奪を目論み愈よ決行せんとする處を宋巡査に發見されるに至つたものである、斯くて前記空家に兇行後も飲まず食はずの儘二晝夜を過ごし、その間に空家前の貸座敷滿樓に二階の窓から窓を傳つて忍び入り押入れの行李中から浴衣と帶を窃取して恰も內地人青年の如く變裝して三十日午前九時二十五分頃飛鳥の如く清津驛より大膽にも南行の列車に悠々と乘り込み城津方面に高飛びしたもので なほ犯人が潜伏した橫星病院裏空家は以前の貸座敷滿樓の一部で數年前から空家となつてゐたもので家內は食糧がはりに、古木材が山積し晝間も薄暗く陰氣な家で二階には宋巡査を射殺したピストル其他の遺留品がその後發見された

逮捕まで 端川署の殊勳

【端川】金銀錫は既報の如く端川署渠波巡査部長金仲鎬兩刑事のため捕はれ同署で嚴重取調べの結果自供による宋巡査射殺後の足取は左の通り 列車で巧妙に拔け出し卅日午後一時城津に下車しその夜午後一時頃金有賀商店に忍び入り手提金庫の中から現金四百五十圓又同湯酒造場で現金七圓を窃取し城津から慶興驛まで約一里を徒歩で突破し慶興驛から乘車し三十一日午前十一時五十六分端川驛で下車したもので兇行に用ひた拳銃は清津府水楼の後正次郎宅材木の中に秘し他の一挺は城津旭町七六朴順華方にかくしてゐたのを端川署の前田兩巡査の搜査により發見したものである(寫眞は殊勳の川崎署長 金龍洞、渡部兩刑事)

がくれ場所――橫星病院裏の空家(×が犯人の窓上は犯人右から)

殉職警官告別式 鄕里鏡城で盛大に執行

【羅南】極惡金銀錫のために狙擊された悲壯な最後を遂げた殉職警官宋竹山巡査の告別式は二日午前十時故人の鄕里鏡城南門外市場廣場で執行された 道廳から知事代理齋藤參與官、高尾警察部長、服部警務課長はじめ各課代表、清津警察署長代理片岡警部ほか警官代表、同地高普、農業、普校職員生徒代表、羅南有志及び鏡城代表、地方有志數百名參列、式は佛式により遺族に護られて棺は式場中央に安置 先づ金鏡城委員長の弔辭、弔電朗讀の後遺族の燒香あり、次いで知事代理はか參列者の燒香があつて盛大であつた なほ宋巡査殉職の報傳はるや、各方面から多大の同情が寄せられ、この日までに贈られた弔慰金は約千百圓に達した

犯人の身柄 清津に押送

【端川】端川署に逮捕された金銀錫は端川から二日朝端川署の金部補、司法主任、酒井巡査部長、李清津署司法主任等に護送されて羅南に一旦下車、道警察部に至り更に警察部自動車百十一號で午前九時清津署に護送、直ちに留置場に收容午前十一時半から司法室で入口を嚴[illegible]面に李司法主任の手で嚴密な取調べが進められてゐる

睡眠の輕銀 非常時に躍る
探鑛の企業家簇出に 平南では大期待

【平壤】非常時局代が來た、特に平南はアルミニュームの原料として平南には水鉛、水銀、鉛鑛、タングステン、マグネシューム、コバルト、アルミニューム、ニッケル等戰時鑛物の無數ニューム原料の高嶺土は無限と互稱して無盡藏に埋藏され長津江水電の供給に伴ひ低廉な動力が入手、忽ちにして國策工業が起るものと期待されてゐるが現在でも中和郡東頭面の金氏の所有八萬坪、孟山郡の德上面の六萬坪の採掘中の水鉛鑛があり、未着行のものに孟山、成川、陽德、中和各郡の鑛區等があり、なほ隨々と發見されて睡眠中の戰時鑛物が漸く世に現はれ探鑛の酒に先鞭してゐる

大演習を控へ 港灣を警戒
內地渡航者は證明書が必要
咸北高等課長の話

【羅南】咸北道警察部黒澤高等課長は去月廿二、三の兩日會寧で開催された國境各隊を中心に今秋擧行される陸軍特別大演習期間中の御警備ならびに警備に關する關係各縣の警高、外事、刑事課長會議に出席の後、歸途同地方を視察し清津經由三十一日歸羅、左の如く語る

今回の會議では內務省から事務官が二人、京都、大阪、兵庫、滋賀、岐阜、石川、富山、山口、福岡の各府縣關係課長、朝鮮からは警務局田中事務官、咸南、咸北の高等課長等、地元の井縣を除いて二十三名の出席があり第一日は縣廳で、第二日は芦原溫泉で開かれたが、會議の內容は要するに詳めれば從來行はれてゐたことであるが、この機會に特に不穩分子の取締につき遺憾なきやうにしたいといふことに留意するので勞働者の渡航や在鮮證明書のない不備な留學生の渡航の阻止といつたやうなことであるが、內地觀察や商用などで渡航する朝鮮人には別に證明書を交付せぬが、本人の便宜のためには、請求があれば證明書を出すし、又これを持參した方が間違ひがない、特に證明書には寫眞を添付した方が宜しい、こんな譯で證明のないものは場合により送還されることがあるかも知れぬ、それから船舶、港灣、停車場などの取締も從來よりも嚴重にするはずで、既に取締警察も增員して實行してゐる 井縣の警備には各關係府縣から二千人位の應援がある筈で、朝鮮からも誰らか送られるであらうが本道は、他から應援して貰つてゐる狀態で、清津、雄基その他の內外地連絡の諸港を控へ、敦賀、伏木、新潟など今度の警備地區に對する直接關係が深いので、あちらには應援は出せない 當分この儘今度の申合通りの狀態のもとに萬遺憾なきを期したい

江原の蜜蠟 藤澤樟腦へ 大量お嫁入

【春川】藤澤樟腦の本家から蜜蠟一萬斤の注文を附けた江原道警察ではこれに取敢ず販賣斡旋を行ふことになりこれが蒐集中であるが淮陽郡の一千七百十八斤を最高に通川、襄陽、麟蹄郡を除く各郡でほぼ蒐集する模樣で夫々準備を整へてゐるが最初の輸入れではあり道當局でも係員が勢力を入れて共同販賣に要する資金は一時道廳費で立替へて一萬餘圓に達してゐるが價格の標準は春川渡し一斤九十五錢で物によつては多少の差異は免れぬらしい

慶源愛國青年團
軍國々境の華として 一日晴れの結成式

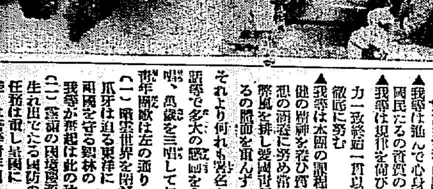

【慶源】今日こそ我等が待望の愛國青年團入團式である、一日早朝團員は憲兵分隊の講堂に集合、午前六時一同會旗を揭げ慶源神社に參拜後忠魂碑に參拜してそれより國防思想鼓吹の示威行進を行ひ宣傳ビラやポスターを撒布して國防氣分を煽り立て午後一時普通學校に於て嚴肅な結團式を擧げ左の宣言綱領を朗讀

宣言綱文

▲我等は進んで心身の鍛鍊に努め國民たるの資質の向上を期す

▲我等は規律を尚び節約を重じ協力一致終始一貫以て本團の趣旨徹底に努む

▲我等は本團の綱領を修め質實剛健の精神を養ひ着實なる國民思想の涵養に努め常に輕佻浮薄の弊風を排し愛國青年團訓練生たるの體面を重んず

それより何れも署名を行ひ式後講話等で多大の感銘をうけ萬歲を合唱、萬歲を三唱して午後三時散會

青年團歌は左の通り

(一)暗雲世界を閉ぢこめて 爪牙は迫る東洋に 祖國を守る鋼鐵の 我等が蹶起は此の秋ぞ

(二)鬱蒼の國境慶源に 生れ出でたる國防の 任務は重し皇國に

(三)酷烈零下三十餘度 炎熱焦す百餘度の 水火の責は辛くとも 第一線に勇み立つ

(四)つとむる業は異なれど 如何なる示のありとても 御國を守る赤誠は 若き血潮に燃ゆるなり

(五)ある日東の君主國 四方に輝く御稜威は 我等の持てる誇りなる 起て愛國青年團

アジア貿易展覽會 咸南の出品

【咸興】十月十日から三十一日まで大阪府立貿易館主催で行はれるアジア展覽會は廣くアジア各國の貿易品を網羅し貿易促進に資せんとする大抱負の下に計畫されてゐるが咸南道からの出品は

▲水產品 海藻、鯛、鱈、貝柱、うに、鹽辛、罐詰製品、トマトサーディン

▲礦產品 黑鉛

▲工產物 セメント、硫安硫燐安 硬化油

禁漁區荒しの裁き 若し破れたら一大事
朝鮮の保護取締は破滅 殖產局の意見聽取

【新義州】昭和五年五月大連松尾幸次郎氏の漁船が平北の漁業禁止區域を侵犯し遂に關東州水產會と朝鮮水產會との抗爭にまで紛擾してゐることは既報の通りであるが若し關東州側の主張の如く漁業地點が干潟まで三海里以外は區域外となるわけであるから平北では全然朝鮮の法域外といふことになり漁業の判決を下されるとすれば朝鮮の漁業保護取締は根底から破壞され漁民の保護は殆んど不可能になるわけであるから平北では當時の狀況を委細に具して殖產局長の意見を求めることになつた

十九師團聯合演習 四機參加し壯烈に實施

【清津】第十九師團の空陸聯合演習に參加した飛行第六聯隊の偵察機四機は二日午後二時過ぎから松坪海岸で清津府民各團體多數參觀の裡に海岸に設置の地上目標に爆擊並に機關銃の實彈射擊を實施し目標にいづれも數回鮮かな命中を與へ巧な飛行振りを約一時間行つて羅南飛行場に歸着した

消防手優遇 江原道では賦役を免除

【春川】消防組員の待遇改善に就し江原道では內務、警察兩部長名で管下郡守警察署長あて通牒を發したが、右は消防組員に對し從來の官公賦役を今後可及的免除し社會的地位を確保する一面、優遇の一助として以て一層自覺自警の念を助長せしめる方途に出でたもので近來消防組の使命は啻に消火に止まらず直接間接に公共事業に關興し地方中樞をなしてをり他道の例に見るも其の取扱は重視して全然當廢の賦役を免除せる地方が多いのに鑑み本道で無理の行かぬ程度にこれを免除することになつた模樣である、これによつて消防組員に及ぼす精神的影響は甚大なものと見られてゐる

桃色の俳優 二十一名を檢擧
再起できぬまでに彈壓を加へる方針

【平壤】既報=平壤署では檢擧したプロ劇『新世紀』劇員を檢束のまゝ嚴重取調べてゐるが拘束された俳優は廿一名、今回だけは事件にせず再起出來ぬやう彈壓を加へる模樣である

新昌商工協會 創立總會開く

【北青】咸南北青郡新昌海陸商工業者は築港其來、物資の取引も繁忙を加へて來たので多年の懸案である海陸商工協會を設立することになり去る二日午後二時から公普校で創立總會を開いた役員は左の通り 會長金□信、副會長洪信彬、理事崔鳳均、金輝柱、金昌洙、金相淑、評議員金〇德、宋治玉、金宗波、金性協、金興宇、崔鎭錫、金元淑、金洪宗外十一人、總務曹貞煥

咸南の藥草展 今月中旬開く

【咸興】さきに藥草處方箋の作成を計畫して全鮮的な藥草時代に先處しつゝある咸南道では今回一般に藥草知識を普及する意味から全鮮に率先、藥草漢藥の展覽會を計畫し十六日から三日間まづ咸興商品陳列所で道內野生および一般漢藥百五十餘種を陳列して開催することに決定した

新阿山守備隊 原隊に引揚ぐ

【慶源】豆滿江岸國境第一守備隊管內新阿山守備隊は從來慶源から派遣されてゐたが今回突如原隊に引揚げることになり去る三十一日た、この日新阿山在住官民は守備隊引揚げに際し數十年來國境の治安に努め古い歷史を有する守備隊の引揚に悲壯な面持ちで見送り兵士も後髪を引かれて劇的シーンを展開したと

さがるはずの値が 鰻上りにあがる
すばらしい苹果の當り年 南浦の業者微笑む

【鎭南浦】其後の鎭南浦リンゴの販賣狀況は『祝』は終りに近づくに從つて『旭』『新紅玉』等に押されて値下りをみるが通例であるのに各市場とも出廻り不足のため今年は終りまで高値を持續し目下三貫目入りで手取最低二圓といふ好成績を續けてゐる、而して『旭』は『祝』よりも更に成績よく三貫目入りで手取三圓內外を示し、紅玉は本年六月初旬十一月渡しの貫七十錢で先物買賣が行はれた程であつたが之等の豫想を裏切つて更に高値を示し最近南鮮產の紅玉が下關市場の相場で三貫目入り三圓七十錢乃至四圓五十錢でしかも品不足のため益々高値に向ひつゝあるとの報が當地產業組合に達し果樹園業者を微笑ましてゐる

お酒もたんと召し上る 平壤の女給さん慰安會

【平壤】平壤西洋料理屋組合では三日午後一時から箕林里渓谷で女給の慰安會を開いた、この日は女給百十餘名と屋主が平壤神社の前に整列、新調した同組合旗の入魂式を擧行、次で會場に至り牡丹台風山で松茸狩りを行つた後ち慰安の盛宴を開いたが年中赤い灯、青い灯の下で暮らす平壤の女給達は朗らかな氣持で一室に集まりこの日だけは家主の女將や主人公達が運んでくれる酒や料理に舌鼓を打ち喜び勇んで夕刻廿九台のタクシーに分乘して、それ／＼引揚げた(寫眞は女給慰安會の一場面)

恩給改正で 官界に波動
內務警務兩部とも 近く人事刷新斷行

【新義州】恩給法改正を前に平北道では署長、郡守、郡屬中に多少退職者ある見込みでこの機會に人事行政を刷新し官規振肅のため相當の異動を行ふ豫定で目下成案中 警察部關係の異動は十日前と豫測され內務部關係は名稱改進その他の關係で多少遲れる見込み

會寧の盆踊

【會寧】盆踊りは二日の夜から會寧寺の庭で賑やかに催されたが男女五六十名が輪になつて踊り三味太鼓で足並揃へて五日の夜まで踊り續けることになつた同寺境內は見物人の山を築き大賑ひ

レコードや 蓄音器投賣り
またおつ始まる 平壤の商戰異變

【平壤】またもレコードや蓄音器の投賣りがはじまつた、さきにコロンビアレコードの廉賣でレコードファンをやんやといはせた丸天時計店蓄音器部では今度太陽レコード正價一圓を六十錢に、ポータブルリード正價卅二圓を廿五圓五十錢に同新製正價卅三圓五十錢を廿十圓で投げ賣りファンの人氣を集め他店の競爭を激發せんとして成行を注視されてゐる

慶源守備隊 長更迭

【慶源】慶源守備隊長大谷中佐は今回羅南步兵第七十六聯隊附石川熊一郎中佐と交代する事となり大谷中佐は目下琿春へ出動中にて近日中に凱旋する筈である、後任石川中佐は一日午後三時慶源着、守備隊、在郷軍人、愛國青年團、國防義會及び官民有志の出迎へを受けて着任、同氏は三日早朝慶興守備隊に向ひ三日琿春へ出動した

江原自動車 協會總會

【春川】江原道自動車協會では來る七、八の兩日に亙り金剛山溫井里で秋季總會を開催、資格許可以後の施行規則の一部改正、部隊員同業決定事項、石油共同購入、各地提案事項等に付き協議、役員の改選を行ふ事となつてゐる、なほ當日は川島保安課長以下係官も出席の筈

咸北の普校 本年五校增設

【羅南】咸北道の一面一校計畫は本年五校を豫定されてゐたが茂山郡東面の普校開設についで今回慶興郡阿吾地の普校が設立認可となり開校準備を急いでをり、來る十月一日から授業を開始することになつた

咸州の獻穀田 鎌入式を執行
嵐にも損はれず 稻は立派に生育

【咸興】咸南咸州郡上岐川面竹里の獻穀田の鎌入れは二日午前八時咸興郡知事立會、岡田警務課長、岡田咸州郡守參席の下に奉耕者韓有南氏の手によつて嚴かに執行されたが稻は過般の暴風雨にも些かの損害も受けず極めて順調な發育を遂げたもので成熟調製に約一ヶ月を要するものと見られてゐる

型錄進呈 時報用並信號 日立モーターサイレン 消防用 各官公署用 學校用 工場用 1/15馬力以上各種 小型サイレンは御希望に依り現地試驗に參り途附歡迎 京城府大和町三丁目 株式會社 赤尾保商店京城出張所

人の動き

▲富永咸北知事 一日辻地方、下郡土木兩課長帶同輸城へ
▲李江原道知事 三日から六日まで管內視察へ
▲李賢郁氏(慶源郡守) 一日道から歸任
▲永田圭三氏(慶源警察部補) 卅日に本社支局來訪新任挨拶
▲今瀨金太郎氏(元穩城警察署長) 三日鏡城へ
▲鶴嶋羅南要塞部司令官 卅一日海軍大演習から歸任
▲高田一等軍醫正(羅南衛戍病院長) 三日茂山滿浦鎭視察
▲秋山龜太氏(茂山商會社長) 三日內地から歸會
▲谷口慶弘氏(茂山警察署長) 三日清州より赴任
▲瀧口氏 茂山署衛生技手 日鐵へ赴任
▲黑崎前仁川署保安主任 四日新任地長淵署へ赴任
▲渡邊新任水原署司法主任 九日仁發
▲(慶北道廳) 卅日逝去 一日平壤の自宅で永眠式執行

難破船

◇……密輸ギャングの橫行、命を賭けての商賣なら、火を點ぜる夏の虫の類、犬死は本望と心得置くべく

◇……匪賊また然り、然りとして密輸とともに根絶は至難、跋扈ふるとも恐るに足らず、開引するまでのこと

◇……清津遊廓酒ひのボンく船日彼夜停入り亂れて、猛爭、お客は涼しい顏、優勝劣敗は世の習ぞかし

◇……匪賊の編隊は目をさます、下るはずの苹果は騰る一方、當り前でないところに非常時の味ぞするか

◇……親父鰯の愛の生活に溺の父親家出して乞食道に墮ちても嘘らせず、映畫『父歸る』を地に行く父性愛

誰でも出來る 淋病の小便檢査
だまされな 新藥や新發見の療法

淋病患者は種々の療法に迷はされてはならぬ。一番注意すべきは小便の檢査である。素人で淋病を知るには、小便をコップに採つて見ると糸屑樣のものやゴミの樣なものが浮いたり沈んだりしてゐるそれが淋菌なのである。どんな大家や博士に掛つて藥を服んだり注射をしてもコップで小便の檢査をして糸屑樣の淋菌が直ちに減じない樣では無效なのである。更に淋病患者は小便の檢査をして淋菌の取れる藥を常用せねばならぬ。藥が有效なれば淋糸も減じ、痛みも去り、膿も止り、全快の日時を短縮するのである。

黴毒と淋病の併發

「かさ氣と自慢氣のない者はない」といふ諺がある。大概の人には「かさ氣、淋氣」のない者はない。殊に若い人には淋氣が多い。淋氣の多い者が淋病に罹ると、淋病菌が尿道內を食ひ荒し、その傷口へ黴毒(梅毒)が集合して腫となつて出るのである。手當の結果、一部の淋糸は取れても、遂に傷口の深部に淋菌が潜むことになり、一時治つたやうでも、時候の變り目や酒色等の關係で再發するのである。之は頑固な淋病ではない、淋毒黴毒、即ち黴毒性淋病であるから、淋病の藥のみでは治らない、單純な急性の淋病なれば、短時日で淋糸はなくなるが、一般に單純な淋病は少い。黴毒の併發症が多いのである。有田ドラッグの藥は一劑で黴毒も去り、淋病も治癒し得る所謂一石二鳥の藥である。我有田ドラッグの藥劑は責任を重んずる結果、他の藥店に一服の藥も賣させないのである。全國及海外に散在せる我有田ドラッグ專賣所主任には、花柳病の病理を研究せしめあるを以て、遠慮なく御相談せられたし。

りん病 ばい毒 主治藥
りん病藥 八日分 特製四円 別製八円
ばい毒藥 八日分 別製四円 特製三円

梅毒安全療法
ヨコネ カンソは切らずに治る

カンソ、ヨコネの如き初期梅毒はヤカず切らずに服藥によつて治癒の効果を顯はし、二期三期の症狀も本劑獨特の驅梅作用に依つて、何等副作用も起さず、血液や體內に潜在する毒素を大小便と共に體外へ排泄し、日月毎に於て安全に驅毒淨化し治療の目的を達する良藥である。他に迷ふことなく本劑を服用あれ

▽▽▽
にせ藥をウル サギ師あり
藥箱に大阪內本町有田音松鑑製の文字あるものをお買取あれ
△△△

―發賣元― 大阪心齋橋南詰 東京日本橋通二 有田ドラッグ

有田音松責任製劑は 他の藥店に販賣を許さず

◉朝鮮 京城 郵便本局前 龍山 黄金町四 平壤本局前 釜山幸町一 仁川宮町二 大田榮町一 群山驛前通 全州高砂町 光州本町三 木浦榮町二 大邱弓町 馬山京町三 麗水邑 浦項本町 兼二浦本町 鎭南浦碑石里 海州南本町 新義州櫻町 元山本町三 咸興本町二 羅南生駒町
◉滿州 大連越後町 鞍山南三條町 奉天彌生町 撫順東六條 開原新市街 新京東一條通 四平街 哈爾賓傅家甸 安東縣四番三
◉山口 下關驛前 關唐戸桟橋 宇部常盤通 山口道場門前 萩土原町 小月驛前 厚狹驛通 小野田寺町 小郡町中市 三田尻驛通 德山驛前通 柳井町天滿宮 岩國驛通
◉福岡 博多呉服町 福岡天神町 門司東本町一 大里榮通 小倉魚町一 戸畑堺町一 若松中川通二 八幡春ノ町 枝光新町
南方兼崎町一 堺西一町 久留米原町 大牟田有明町 折尾日吉町
◉大阪 心齋橋南詰 天神橋北詰 玉造交叉点 千日前 惠美須交叉点 片町京橋前 天神橋筋二 花園橋電停前 舟澤橋北詰 福島淨正橋
◉東京 日本橋通三 神田驛前 雷門田原町 四谷新宿二 芝赤羽電停前 大塚辻町際 飯田橋省線際 池袋驛東口前 龜戸驛前電停 淺草山谷電停

有田ドラッグ專賣所にて御買取を乞ふ

南鮮版

希望に輝く 平澤の將來
市區改正完成し 四日祝賀會を擧行

【平澤】平澤はもとより內地にまで名を知られた平澤米の産地平澤は市街の中心に廣大な溜池あり市街の發展を阻害してゐたが今年三月これが埋立て工事完成後市區改正計畫に從つて市街は今や整然と區劃され新築家屋三十戸目下建設中のもの三十戸に及び昔の溜池跡に平澤銀座街が出現する狀態で將來大發展の期待がこゝに完成したので有志は協贊會を組織し四日京畿道知事の臨場をこひ盛大な市區改正竣工祝賀會を擧行したほこれについて振威郡守金振□氏は左の如く語る

京畿道內米収の生産十座を占め今や收三百萬枚米叭萬叭を生産する堂々たる平澤平野の中心であり商都諸種生産物の主要集散地である平澤は水陸交通至便にありながら市街の中心に廣大な溜池があつて市街美も害せられその上衛生を極め甚しきはマラリアの病源池と目せられ交通その他市街の發展を阻害する事多く引いては地方改善のため一大障碍であつて識者の等しく遺憾としてゐた所であり約三年前之が埋立の議が起つたが實現せずその儘となつてゐた所昨年斷然決行する事に決し道當局の好意ある援助に依り道地方費三千圓補助を受け面費一萬三千圓を支出して平澤面事業として施行せしめ着々溜池の買收、改い、起工道路、水溝の築造市街整理と埋立と兩々相待つて順調に進捗し本年三月全く完成を告げたのである、而してこの埋立坪數は三千九十坪でその內宅地として二千九十坪を一萬六千餘圓で拂下げ市場敷地四百五十三坪時價四千五百圓を面有財産とし道路敷地五百四十七坪現在評價二千二百圓は國に寄附した事となつた

なほ郡の中央を流れる振威川も近く實現の機運にあり平澤は誠に前途洋々の地方なれば幸ひ官民協力して新興平澤の隆盛を期せられんことをこの機會に切望する次第である

生命線死守の
火蓋を切つて滿二周年
釜山で非常時日本の覺醒運動
滿洲事變の記念日

【釜山】記念すべき滿洲事變勃發二周年の記念日が近づいたので釜山府廳と在郷軍人聯合分會では其の他關係方面の幹部が集まつて三日打合會を開催した、府では國防義會と共同主催で龍頭山神社前で官民合同の記念式を擧行する外慰靈祭を行ひ非常時日本の覺醒運動としては公會堂で二日間講演會と映畫と講演の會を開き、又在郷軍人、市町、各學校生徒聯合で模擬戰、次で市內行進、出動軍人の留守宅及戰傷軍人と遺族訪問などを行ふ大體のプランを得たので更に七日府廳で關係方面を網羅する代表が會合協議會を開き實行方法の細目について相談する筈

當日講師は左の通り

▲會長佐久間良次▲副會長富野七郎、金宗容、李相悳三氏、評議員高森千太郎氏外廿四名、及各面各學校長顧問として渡邊□郡守佐伯淳藏署長を囑託した

宣言＝東洋永遠の平和を確保し皇道文化を世界に光被せしむるは建國以來の理想にして帝國日本の最大使命なり然るに輓近世界の情勢と東亞の現狀は正に吾人の期待に叛き帝國の國是を阻害するもの甚だ多し遂に帝國は正義の命ずる所に從ひ國際聯盟を脫退し今や將に重大岐路に立てりこの秋に方り帝國の正道を一層深刻に認識せしめ擧國一致牢固不拔の決意を以て國防の充實を期し國策遂行に邁進するの要あるの決意を徹底せしむるの要あるを痛感す茲に國民協力一致河東國防義會を設立し敢然として皇國の大業遂成に邁進せんことを期す

右宣言す

拂曉から 警備演習を實施
大田の官民合同し 意義深き催しもの

【大田】滿洲事變二周年に當る十八日をトし大田官民一般は合同して事變の犧牲となつた勇士の慰靈祭を催しついで諸團體合同し市川第三大隊長統裁の下に警備演習を實施すべく、二日午後一時から道廳會議室に各參加團體代表及新聞記者等が集まりこれが打合會を開いた結果當日のプログラムを左の如く決定

▲追悼會＝午前十一時國防義會及第三大隊合同主催の下に執行▲慰安會感想演說＝正午から滿洲事變關係の戰病歿者、傷病者、出征軍人家族慰安會を催し併ねて地方官民を招待し感想演說を行ふ▲大田諸團體合同弔慰會＝地方官民各方面代表者、參加團體代表者、參加團體＝第三大隊、憲兵分隊、警察署、在郷軍人分會、大田中學校、初等學校（五六年生）大田消防組、靑年團、修養團、新聞社、道立病院、大田地方諸團體▲射擊競技大會＝第三大隊射的場で開催期日未定

仁川商工業者座談會
商議の企て

【仁川】既報＝商議では各業者との圓滑を圖り同所の機能を增進し併せて仁川商工業の發展に資すべく、商議と各業者との懇談會開催を企てゝゐたが愈よ來る八日府內山手町武德殿で第一回の會合をなすことゝなつた

河東の 國防義會
發會式擧行

【河東】河東國防義會發會式は八月三十日午後一時から河東普通學校庭で盛行官公吏、在郷軍人、靑年團、各學校生徒約一千名集合し座長に郡守を推し規約制定、役員推薦、會長の挨拶、宣言、及び決議案朗讀などがあつて萬歲を三唱しそれより晋州農學校配屬將校の時局に關する講話あり午後四時散會した、因に役員及び決議宣言は左の通り

大邱では 防空演習
飛六から 二機が參加

【大邱】來る九月十八日の滿洲事變二周年を記念する大邱の防空演習當日は平壤飛行隊から偵察機二機も參加することになつてゐるが四日午後一時から聯隊で全面的打合せをするほか赤十字社員も演習に加はり假設救護班を設けて負傷者の救護にあたることに

漁業者救濟
一萬四千七百圓を 慶南で支出に決定

【釜山】慶南道では過般の大暴風で遭難した漁業者の救濟について調査を急ぎつゝあつたが一日午後四時左の如く決定發表した▲行方不明漁船三、一六五圓▲全破損漁船九、一九〇圓、九艘、一〇圓宛▲半破損漁船二、三六五圓、四七三艘、一艘五圓宛、合計一四、七二〇圓の見舞金を支出

固城農村指導委員會

【馬山】固城郡農村指導委員會第三回の委員會は八月廿九日午前九時から固城面事務所で開催し、宋郡守統裁の下に委員及び有志多數出席し農村振興に關し指導部落として選定せる各面の部落について協議し之が指導の徹底を期することを可決し翌三十日午前九時一同郡廳に集合し各部落に出張指導旗揭揚式下に男女約百名出席し式を擧行し、菊水主任、林副長、遠藤郵便所長、渡邊氏等の有益な講演ありついで李面長の部落更生計畫內容の說明あつて一同は指導部落各戸に就き指導する處あり午後二時散會したが委員一同は是非この部落を更生せしめて他の模範としたいと意氣込んでゐる

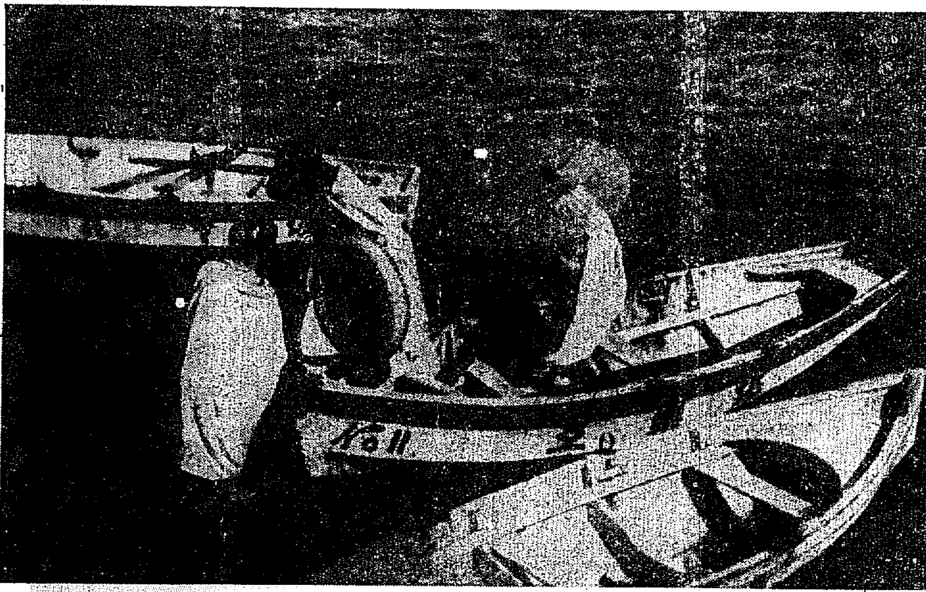

本社懸賞募集寫眞 佳作 釜山辨天町三 瀧江吉三郎氏作

下級海員に福音
釜山の海員組合が
全鮮各港に支部を設けて 積極的に大活躍

【釜山】本年四月釜山に創立された朝鮮海員組合は南崎組合長以下理事及び事務員の他に顧問に蜂木、岡崎兩辯護士、日比信氏をむかへて陣容を整へ內鮮人船員六百廿名の組合員と三百名の失業者を擁有するに至つた、同組合では目下失業海員に對しては製網作業、船具修繕、出入船舶の船員救護扶助事業に活躍し組合事務所建設のため基金造成につとめてゐるなほ甚だ振はなかつた海員の團結をはかるため全力をあげる方針であつて本年度內に元山、馬山、三千浦、木浦その他各港に支部を設け積極的に進出する筈

大邱の捨子

去る一日午後九時頃府內明治町天主教會前に三つ位の男兒を捨てゝあるのを通行人が發見、大邱署に屆出たので同署では該兒を一先づ同署に收容し犯人搜査中

社還米實施案
正式に決定
本府の諒解を得て 慶北で道會に提案

【大邱】慶北道では社還米實施案に就いて本府と打合せの結果本府も道の案を諒解したので正式に決定するに至つた、これは十月中旬頃の臨時道評議會に提案可決した後今秋十一月の收穫期までに一切の準備を整へ所要經費廿七萬圓の起債を終る筈

浮浪レプラ狩り
釜山で二百十名を檢束 百廿七名小鹿島へ

【釜山】全南小鹿島癩病療養所へ百廿七名を送ることになつた釜山署では二日午前五時から全府にわたつて浮浪癩病患者の一齊狩りを行ひ二百十餘名を檢束し小鹿島行き患者を決定して他は釋放となつた

釜山鄉軍聯合會
正副會長の人選を終る

【釜山】釜山久しく懸案のまゝ行惱みとなつてゐた釜山在郷軍人分會聯合會長の後任については釜山分會の推薦を得たが、日夜評議員會を開催して協議した結果會長に松尾巳之助氏副會長に官間、雄、中宮次郎兩氏を推薦することに決定して散會した、評議員會の決議によつて正副會長の推薦を終つたが內部的に勢力消長の議論が多いだけ今後の存在について府民の興味をあつめてゐる

淸州石橋町の敷地
民間に貸付

【淸州】無心川局部改修に依り道から無償で讓り受けた石橋町の敷地を如何に利用すべきかについて色々研究を重ねた結果石橋町の敷地は即ち淸州の發展であるといふところから今回三萬二千坪の敷地を民間に有料貸付して充分な施設をさせることゝなり五日までに一等地（現在道路に面して町敷き）の一區、約三千坪の貸付を終つたが希望者が殺到し大店舖を營む者には優先權を與へ次に相當の施設をなし得る資力のある者に貸付け約三年後にはその者に拂下げる方針で賃貸は絕對に禁じなるべく一等地や三等地の貸付も近く開始する筈である

大邱の 墓地擴張
約六萬坪を 買收の計畫

【大邱】府の大鳳洞のタネ朝鮮人側墓地擴張問題に就いては用地坪數約六萬坪を豫定とし買收價格は坪十錢とし六千圓を明年度豫算に要求することになつたがこれが實施後十ヶ年間は擴張の必要ない譯であつて右計畫に基き候補地五ヶ所について再調査を進めてゐる

大邱商議の 主事
李氏に決定

【大邱】行き惱んでゐた大邱商工會議所の人事問題は遂に李主事、官內、野上兩書記の退職となり後任補充に就いては理事者が詮衡中であつたが二十一日役員會を開き最後の決定を見、左の如く發表した

命主事 李□□

命書記 澁川武夫

命書記 □□□

なほ調査係主任は書記□□□氏は勤務主任となり新任李主事は庶務主任を兼任することになつたが李主事は京城商議書記を經て大邱商議書記、大邱府庶務課長等の前歷を有する手腕家で多大の期待をかけられてゐる

群山の棧橋
これでは 寶の持ち腐れ
繋船には成功したが 荷役費が遞減されず
當業者非難さる

【群山】竣工後永らく利用されず寶の持ち腐れに等しき存在にあらざるかと一般に危惧の念を抱かしめてゐた群山の繋港棧橋も七月九日朝鮮郵船の慶尚丸に依つて本繋留の可能と利用の價値が立證されて以來寄航する各汽船は何れも續々繋船を行ひ築港施設の本格的利用を促すに至つたが築港施設の根本趣旨でありその最大目的たる港灣荷役諸掛費の合理的遞減方については未だ何等の對策も講ぜられず、この大問題を當然率先して解決の機運釀成に努力すべき筈の當業者すらも現在平手傍觀の狀態で經濟機構の合法的改善、發展を期すべき前提のもとに實現した群山築港の使命と目的からいつて單に繋船に成功したことだけで滿足されりとするが如き一般方面の消極的態度を難ずる聲が次第に高まり各方面の注目を惹いてゐる

生絲泥捕る

【大邱】京畿道生れ住所不定の李萬奉（三）は昨年來府內を徘徊しその隙から忍込まれてゐたが先月十八日達城郡解顏面毛長洞沼□永方に忍び込み生絲一貫六百匁（時價百圓位）を竊取逃走した事を大邱署員が探知、二日逮捕した

獎勵したい 籾の棹乾し
農家の利益を增し 精米業者も助かる

【仁川】朝鮮米は收穫後それを生のまゝ籾で貯藏しくのと適度に乾燥して販賣すると比較し農家の收入に多大の相違がある事から各道當局は勿論の事米穀商にすら各戸に對する籾の乾燥獎勵法について一方ならぬ苦心をしてゐるがこれにつき益山の田中隆平氏は左の如く語る

忠淸南道では一昨年來農家が刈り取つた籾を棹にかけて乾燥させることを試驗した結果一反部の籾は百二十尺程りの棹架を使用する方が乾燥を早くすることが出來それを十五日乃至二十日位天日にかけると、その籾は更に競爭しになど見違へる程の上米の買入りが多くて、四等級程度の米は立派に調製が出來た上米の買入りが多くて時價より一升の値が高く取引された籾が一定し非常に光澤ある事が判明となつた從つて本年の新米からは道當局を始め郡農會や營業者も一致して二萬三千圓程りの獎勵費を捻出し一反步六十錢宛の補助を支給して六百町步をやる事になつてゐるわけでこれが朝鮮一般に施行される事になると獨り農家の利益を增すのみに止まらず金融業者が農家の持米に融通するにしても安心して貸す事が出來又その籾を購入する當業者も玄米の調製能率を高め火力乾燥機の如き高價ものを設ける必要がなくなるなどその他一般的に利する點が砂くないといふ事である

釜山第二 公益質屋
敷地決定し 工事に着手

【釜山】釜山府で調査中であつた第二公益質屋の位置は大新町舊治病院北側に敷地百坪の用地買收を了つたので一萬三千圓の國庫補助申請で事務所倉庫その他建設物に着工し明春一月匆々開業することになつた

畜牛の氣腫 疽豫防
慶南の企て

【釜山】畜牛の氣腫疽豫防のため努力する慶南では既に各郡にわたり飼育畜牛總數約三千五百戸を有する地方畜主會を創設し成績をあげてゐるが更に道內全般に徹底をはかるため先づ三日講師派內を振り出しに畜牛衛生の活動寫眞映畫を巡回させ講演も行つて耳と目を通して普及させることになつた

三千町步を
窮民に開墾さす
慶北で更に豫定地調査 愈よ來年から實施

【大邱】慶北道農務課では過般來本府の土地改良方針變更に順應して田畑に開墾し得る面積の調査を進めてゐたが大體五百町步の可能面積を本府に報告したところ本府では慶北は少くとも三千町步開墾を引受けて貰ひたいといふ意向であるため道當局は更に調査する事になつた、この開墾費の五割內外は國庫補助があり、開墾にはなるべく地方の窮民を使用することとなるらしく豫算の關係で來年度から實施する筈

醴泉の強盜
公判に廻付

【大邱】先月八日醴泉郡醴泉面大正洞で大邱府內西千代田町鄭在福の人妻□□（□）を殺び所持金□圓を奪取逃走した醴泉郡龍門面仁新洞金□相（□）は强盜殺人として起訴されてゐたが愈よ近く大邱地方法院尙州支廳の公判に廻付

水原新舊署長歡送迎會

【水原】神田前水原署長は一年四ヶ月間水原に在任、その間管內農村の開發と更新途上にある、水原育成のために、獻身的努力を續け、多大の功績を遺して今回、轉、まゝ新任の駒田署長は當局の人材登用主義により、拔擢された手腕家であるが、三日午後五時から公會堂に官民有志百五十名集り兩氏のため歡送迎會を開催席上、來賓續々迎辭を述べ、神田、駒田二氏の答辭あり盛會裡に散會した

仁川實業 軟式野球
リーグ戰の スケジュル

【仁川】實業軟式野球聯盟は十日から山根町公設グラウンドで第六回リーグ戰を開催することになつたがそのスケジュルは左の通り

九月十日正午入場式直に優勝旗返還式を行ひ午後一時理事の試合開始

▲第一回戰＝十日午後一時鐵道—通運、同三時鐵道—稅關十一日午後四時半通運—稅關、十三日同稅關—鐵道、十四日同通運—京電、十六日同鐵道—京電、十七日午後一時稅關—通運、同三時鐵道—通運▲第二回戰＝十八日午後四時半通運—通運、十九日同鐵道—京電、稅關、二十日同京電—稅關、二十一日同稅關—鐵道、二十二日同通運—京電、同午後一時京電—稅關、同三時通運—鐵道

京電（雨天の際は二十六日以降に繰延）

馬山高女遠泳會

【馬山】馬山女學校水泳部の遠泳會は卅一日午前十一時から選手六十九名が參加し中等部浦海水浴場で盛大に開催、選手を六班に分け第一第二班は四キロ、第三、四、五、六班は往復二キロの遠泳に僅かに三名の落伍者を出したのみで午後二時無事終了

群山の講演

【群山】元山勸知事半井清明氏は四日釜山に來群したが府の懇請に應じ同日午後三時から府會議事堂で「大陸日本の役割を行く」の演題で講演

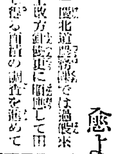

【水原】水原郡安寧小學校では二日午前十時から開校二十周年記念、祝賀式を擧行

◇

【大田】忠南道內各普通學校職員五十四名は二日午前中第三大隊營內を觀察

◇

【馬山】釜山鐵道事務所管內各驛職員の防火演習を行つた

◇

【淸州】忠北道知事□□□氏は去る三十日勤務中腸炎を起し二日道立醫院に入院

口中殺菌劑 カオール

衛生口錠

一の豫防は百の治療に優る、

殘暑嚴しく病菌蔓延の恐れある此際

飲食の後。外出の時。人込に居る時。

等に是非共本劑の二三粒を口中にして精神を爽快にし病菌に侵されぬ様。御注意願ひます

試藥進呈

本劑の有効なることを御存じなき方には御試し用としてカオール一包進呈致します

但し送料貳錢封入御申込下さい

カオールの配劑と其効用

製劑顧問 ドクトル 松尾道

一、口中殺菌劑を配合す
從つて空氣又は飲食物と共に口腔より侵入し來る病菌、例へばチブス、コレラ、流感、結核菌等その他の病菌病毒を口中に於て完全に、殺菌し、依つてこれ等傳染病を豫防す。

二、健胃整腸劑を配合す
從つて胃を健全にし、且その消化力を亢進し食慾を增進せしめ下痢、腸カタル等に整腸劑は殺菌劑と相協力してこれを治療す。

三、興奮劑及强壯劑を配合す
從つて心身の疲勞困憊したる時には各機能を興奮せしめ氣力を回復旺盛にし、健胃劑と相まつて肉體の强壯を計らしむ。

四、清凉劑及美音劑を配合す
從つてその特有の芳香により口中の惡臭、惡氣を除き袪痰劑は咽喉の乾燥を潤し、音聲を美化し從つて精神を爽快ならしむ。

◎故に皆樣の保健の爲に

◇惡疫流行の時　◇飲食の後
◇他人に接する時　◇汽車電車に乘る時
◇執務勉强の時　◇遠足運動の時
◇口中の臭き時　◇酒煙草召上る時
◇禁煙を望む時　◇音聲を使ふ時
◇氣分惡しき時　◇疲勞したる時

カオールの二三粒を口中されたし、本劑を口に含めば、マスクウガヒの必要なきと同時に心身を爽快にし、胃腸を健全になすの効あり

◎本日より直ちにカオールの御常用をおすゝめ致します

定價と容量

袋入	（十錢）	百粒
同	（二十錢）	二百五十粒
ポケット容器付	（三十錢）	三百粒
丁字形容器付	（三十錢）	三百粒
御勾玉容器付	（五十錢）	五百粒
鞄形容器付	（五十錢）	五百粒
徳用瓶入	（五十錢）	八百粒
同	（一圓）	二千二百粒

東京市日本橋水天宮前

本舗　株式會社　安藤井筒堂　藥品部

けふぞ優勝戰

本社主催第十回
全鮮野球爭霸戰

球神朗かに爆笑

半島球壇の最高峰に嘯くもの
遞信勢かはた殖銀陣か

颱風の三日、興奮の三日、快晴と雨と風を貫いた三日！そしてけふぞ、半島球壇最高最大の催け球神朗かに爆笑し給ふ全鮮爭霸決勝の日だ、湖南代表全木浦殖銀の巨砲に無念の涙を呑み慶北の古武者全大邱西師の巧者平實に席を讓れば、慶南の雄釜鐵は三年王座を守る遞信の豪剛陣の前にひれ伏し、國境の常勝全新義州また忠淸の驍陣大田に討とめられ、北鮮の新進咸興殖銀と雨中に亂戰して一敗地にまみれかくて準決勝優勝戰に血と汗で漕ぎつけた地方二代表平實大田は刀折れて錬の大旆に去りがたきアヂュウを告げた、そしてけふ午後四時ころ城東訓練院原頭輝くダイアに相見ゆるは片や會心のほゝ笑みに王座をねらふ滿々殺氣殖銀！片や三年輝く大旆を握り占むる常勝軍遞信！殖銀一砲に點火すれば、遞信の堅陣よくこれを防ぎ遞信愼重な作戰に殖銀のエアポケット・プレートを攻むれば、殖銀また必死の防陣を布く錬の大旆はいづれに輝く？この一戰こそ、一九三三年半島スポーツの最高峰

惜し平實退く

前半に球神の試練は過ぐ！
……制霸を目ざす遞信

	1	2	3	4	5	6	7	8	9	10
T	3	4	0	1	0	0	2	0	1	
H	0	0	0	0	3	0	1	2	1	

變轉

四年連勝の霸業に燃える遞信と再び西鮮に錬の大旆を翳さんとする平實との準決勝は四日午後一時卅分から鶴示（球）平野・馬場（壘）三氏審判遞信の先攻に開始された（試合經過は左記のつゞき）

◇三回（平實、朴投手退いて內田入つて投手）（遞信）田坂左前安打に出で、佐武三振の時田坂二盜を企てゝ成功し田代遊飛で田坂三壘に刺れ島宮一邪飛▲（平實）前田內田三振、倉田遊撥右を拔く安打に出たが、松本遊飛

◇四回（遞信）光武左前に安打して出で二盜、高田三飛と成の三遊間に高田三飛、矢野の遊邪安打に光武生還を一點重ね、松井の三邪に止む▲（平實）田上四球を利して出で、つゞく四番打者熊谷中飛、田上二盜、木原左飛、葛上、渡四球につゞいて二死ながら滿壘のチャンスをにぎつたが前田捕邪飛に窒し

◇五回（遞信）田坂遊直、佐竹遊飛、田代左飛で凡退▲（平實）內田中前安打、倉田一、二間を拔いてつゞく、松本二—三後中堅に打揚げ、田上も左飛で二死後熊谷ストレートの四球に出で滿壘となるや木原第一球を右翼線に絶好の二壘打をカッと飛ばし走者一掃三點を奪ひ、更に葛上死球につゞいたが渡一飛に止む

◇六回（遞信）島宮遊飛、光武投ゴ、高田三邪飛三者凡退▲（平實）前田四球を選んで出たが—（遞信、高田退き黒田投手となる）—內田三振、倉田左飛、松本一邪飛に退く

◇七回（遞信）成三壘左に內野安打、矢野一ゴに成二進、松井の遊ゴを倉田三壘に惡投し成生還松井は一氣に二進、田坂の投前に松井二、三間に挾殺されその間に田坂二進、次いで三盜し佐武の左前安打に田坂生還、佐武二三壘を連盜したが田代三振▲（平實）田上一飛、熊谷右中間深く三壘打を飛ばし木原の投前に內田も遊り二壘を報いたが田上二盜に失す

◇八回（遞信）矢野二飛、松井左前安打に出で、田坂四球に續くや佐武三遊間を拔いて松井二壘より一擧生還、田坂二進、田代の三ゴに田坂三壘に封ぜられ島宮四球に續いたが光武の三ゴに田代三壘に封ぜらる▲（平實）熊谷右中間安打、木原中前安打と續き、葛上の遊ゴで木原二壘

遞信平實戰——三回目、平實一死後田代の遊ゴで田坂三壘を襲つたが刺された、惜し！

わかつたか・よし！しまれ!!（上遞信 下殖銀）

平實	守備	打數	得點	安打	二打	三打	本打	犠打	三振	四球	盜壘	失策
倉田	6	5	1	2	0	0	0	0	0	0	0	0
松本	9	5	0	0	0	0	0	0	0	0	0	0
田上	7	4	0	1	0	0	0	0	0	1	1	0
熊谷	8	4	3	2	0	1	0	0	0	1	0	0
木原	3	4	0	2	1	0	0	0	0	1	0	1
葛上	2	3	0	0	0	0	0	0	0	2	0	0
前田	5	4	0	0	0	0	0	0	1	1	0	0
渡	4	3	1	0	0	0	0	0	1	2	0	0
[illegible]	1	0	0	0	0	0	0	0	0	0	0	0
朴	1	0	0	0	0	0	0	0	0	0	0	0
內田	1	4	2	2	0	0	0	0	2	0	0	0
計		36	7	9	1	1	0	0	4	8	1	1

◇備考▲試合時間二時間三十分▲併殺遞信一▲野選木原一

遞信（先）	守備	打數	得點	安打	二打	三打	本打	犠打	三振	四球	盜壘	失策
佐武	5	5	1	2	0	0	0	0	1	1	4	0
田代	6	5	2	0	0	0	0	0	1	1	1	0
島宮	7	3	2	0	0	0	0	0	0	3	1	0
光武	8	5	2	1	0	0	0	0	1	1	1	0
高田	1	4	1	2	1	0	0	0	0	0	1	0
黒田	1	1	0	0	0	0	0	0	0	0	0	0
成	3	4	1	1	0	0	0	0	1	1	0	0
矢野	9	4	0	1	0	0	0	0	1	1	0	0
松井	2	4	1	1	0	0	0	0	0	1	0	0
田坂	4	4	1	1	0	0	0	0	0	1	2	0
計		39	11	9	1	0	0	0	4	10	11	1

（閉戰三時間五十分）

勝運惠む殖銀

當初リードの喜びも空しく
熱淚やまぬ大田軍

	1	2	3	4	5	6	7	8	9	10
T	0	0	4	1	0	0	3	0	0	
S	0	0	0	0	6	8	0	0		

波瀾

湖天下注目の準決勝——殖銀對大田鐵道試合は引續き四時十五分から對戰、ファンは興味をこの一點に集めて殺到また殺到、兩翼スタンドを埋めて溢せば試合は俄然大田に有利に展開され三回大鐵豐々四點を收めてより熱狂と怒號の渦卷きにスタンドはゆれた

◇一回（大田）山本一邪飛、田宮投前で二死後山本政四球に出て西村二——三後のカーヴを空振して三振▲（殖銀）中島中前安打に出たが山谷の投前で二壘に封殺され李三遊間を拔き山谷進壘松本ストレートの四球に送られ滿壘殖銀のチャンス、淺原投前で山本ホームに封殺、鈴木三飛を呈し、松本も三壘に封ぜられて逸機す

◇二回（大田）木下一飛、島川一邪飛、橋崎投前に退く▲（殖銀）小笠原遊飛吉本一ゴ、保田四球に出たが中島の遊ゴに二壘に封ぜらる

◇三回（大田）梶原四球山本（折）中飛、田宮三遊間を拔く安打を放ち梶原三進、山本（政）四球を選んで一死滿壘となるや、田中の一擲は右中間にグン／＼延びて三壘打となり、走者を一掃一擧三點を收め、田中は西村のスクイズバントで生還し木下二壘左內野安打し島川四球に歩きチャンス去らずと見えたが橋崎三振、大田遊飛終る

〃〃〃靜座によろし〃〃〃

入城中不幸肺炎に見舞はれて病床に呻吟した、總督夫人令弟の小原さん。三日目のネット裏に姿を見せ『激劇禁物とあつて、醫師から長途の旅行は禁ぜられこれでやつと救はれたよ』と、最後戰まで五回戰を靜肅雅行の觀戰

◇四回（大田）梶原四球に出で山谷遊側失に生き、李中飛後二盜の際捕手二壘に惡投して却つて山谷に三壘を與ふ、されど松木の三ゴで山谷三木間に挾殺されその間松本二壘を得たが後原三邪に退いて大田ピンチを脫す

◇四回（大田）梶原四球に出で山本の犠打に二進、田宮の一ゴに三進し山本（政）の遊三間を割る絶好の安打に梶原生還して一點を重ね田中の三ゴに止む▲（殖銀）鈴木第一球を左翼線深かに入つた大飛球を放ち二壘打と

し山本も三壘に封ぜらる▲（殖銀）中島、田宮の失策に一點を得しも保田二一擧に惜しくも

これに對し殖銀は九回、田宮投手の疲れに乘じ四死球を利し一擧六點をあげ形勢逆轉、波瀾は愈まず六回、田宮に代つた西村の不調に乘じて又く八點を收めて大勢決し十回、大田の猛烈な追撃を退けて遂に十四對八、殖銀は堂々晴れの決勝戰に登ることになつた、大田先攻審判（球）永田・（壘）安田、大根三氏

◇一回（大田）山本一邪飛、田宮投前で二死後山本政四球に出て西村二——三後のカーヴを空振して三振

◇五回（大田）西村一飛、木下中飛、島川三振して三者凡退▲（殖銀）山谷四球を選んで出で李死球につゞき松本も四球に送られて無死滿壘—淺原二——二後の一擲は中飛となり中堅橋崎不意の落球に山谷、李還つい で生還、依然走者二、三壘にあ

り鈴木四球に送られて再び滿壘——小笠原の遊側に飛ぶ二壘に封殺され松木生還、淺原三進し小笠原二盜、吉本三振、保田の左翼線僅かに入つた二壘打に淺原と小笠原生還して同點となり中島の遊二間を割る安打に保田還へつて形勢逆轉し一點を勝越し山谷遊飛に止む

◇六回（殖銀は吉本退き勝藤入つて左翼—吉投手となる）橋崎のPⅡ武久二側梶原四球に出でたが山本（折）遊側に二封、山本二盜ならず（橋崎のPⅡ武久退き杉浦入つて中堅、投手と右翼交代）▲（殖銀）李遊飛、松

對朝鮮との二回戰で再び木原投手を放つた殖銀全選手へ時計木大會長より本壘打賞を授與—

本の遊側をトンネルし淺原四球につゞき鈴木左前安打に一死滿壘、小笠原の右前安打に松本、淺原生還鈴木三進し小笠原二盜なり勝藤四球に又も滿壘、保田よく選球して四球を得て鈴木押し出されて還へり中島の遊側失に小笠原生還、依然滿壘、山谷の四球に勝藤押出しの一點李の遊側を二壘手落球し保田生還、投手交投に中島還へり二走者三、二進、松本四球に出で滿壘、淺

原右飛に山谷生還、鈴木四球（大田—投手と右翼交代）小笠原の二側に八點で止む

◇七回（大田）田宮四球に出づれば山本遊二間を拔き續く四番打者田中センター越えのランバウンドで柵に達する三壘打を放つて二走者を迎へ西村三振木下第一球の遊側はグラウンドヒットとし田中還り島川左飛、杉浦の二側に止む▲（殖銀）勝藤遊飛、保田遊飛右に安打せの雜打をよく拙んで刺し中島又も遊飛、この回遊擊の殊勳

◇八回（大田）梶原遊飛、山本二—三後アウトロ※見逃つて三振二死後田宮ストレートの四球に出たが山本（政）三側▲（大田—西村右翼手へ退き磯部入つて一壘へ島川右翼へ）山谷セフチーバントを試みて成らず李二飛、松本遊直飛

◇九回（大田）最後の攻擊—四番打者田中四球を利して出でたが磯部の三側に二封され木下捕邪飛、島川は中飛して萬事休し十四A對八で殖銀勝ち堂々と優勝戰に入る（閉戰六時半）

大田	打	得	安	二	三	犠	盜	三	四	失
6 山本（折）	4	0	0	0	0	1	0	1	0	3
171 田宮	3	2	1	0	0	0	0	0	2	0
7 山本（政）	3	2	2	0	0	0	0	0	2	0
2 田中	4	2	3	0	2	0	0	0	1	0
919 西村	3	0	0	0	0	1	0	2	0	0
3 磯部	1	0	0	0	0	0	0	0	0	0
4 木下	5	0	2	0	0	0	0	0	0	1
39 島川	4	0	0	0	0	0	0	1	1	0
8 橋崎	2	0	0	0	0	0	0	1	0	1
811 武久	1	0	0	0	0	0	0	1	0	0
8 杉浦	1	0	0	0	0	0	0	0	0	0
5 梶原	1	2	0	0	0	0	0	0	3	0
計	32	8	8	0	2	2	0	5	9	6

殖銀	打數	得點	安打	二打	三打	犠打	盜壘	三振	四死	過失
8 中島	6	1	2	0	0	0	0	0	0	0
4 山谷	4	2	0	0	0	0	0	0	2	0
71 李	5	1	1	0	0	0	0	0	1	0
9 松本	3	2	0	0	0	0	1	0	3	0
3 淺原	4	2	0	0	0	0	0	0	1	0
5 鈴木	3	1	2	1	0	0	0	0	2	0
2 小笠原	4	2	1	0	0	0	2	0	1	0
1 吉本	2	0	0	0	0	0	0	1	1	0
7 勝藤	1	1	0	0	0	0	0	0	1	0
6 保田	3	2	1	1	0	0	0	1	2	0
計	35	14	7	2	0	0	3	2	14	0

備考▲試合時間二時間十五分▲暴投西村1

朝融王妃殿下 女王様御分娩

【東京電話】久邇宮朝融王妃知子女王殿下には四日午後四時三分和田產婦人科で御目出度く女王殿下を御分娩、御母子とも御健全に亘らせられる旨宮內省より發表

秋深む

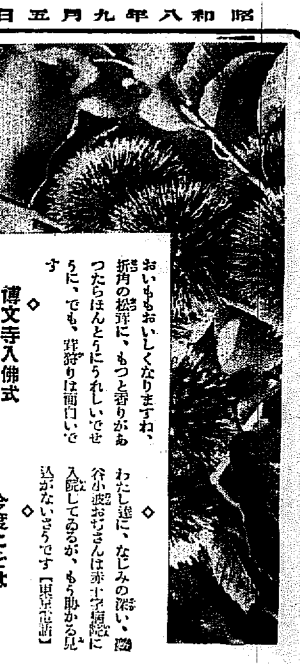

秋、二百十日の嵐は秋のテンポを早めました、もう栗が出ます

◇おいもおいしくなりますね、折角の松茸に、もつと香りがあつたらほんとうにうれしいでせうに、でも、茸狩りは面白いです

◇博文寺入佛式

高村光雲さんが、入神の力作釋迦牟尼佛の鑄像が出來たので、博文寺では、この二十六日の伊藤公の命日に、東京上野の松坂屋ホールで開眼式を盛大にあげます

◇わたし達に、なじみの深い、巖谷小波おぢさんは赤十字病院に入院してゐるが、もう助かる見込がないさうです【東京電話】

◇今度こそは

モリソン夫妻はさきの失敗に懲りないでまた長距離世界記錄を破るため今月下旬か來月下旬頃ウヰルズのテンダインズからニューヨークへ一氣に飛ぶ仕度中【ロンドン三日電通】

◇ハバロフスク小樽總領事代理から外務省へよこした報告に依るとカムチャツクオルガ岬で邦人漁夫射殺犯人は裁判の結果、クロノスキー監視所長より五ヶ年は禁錮八年の判決【東京電話】

◇乘合中で爆發

四日午前七時半愛知縣寶飯郡御津町でバスにお客さんを二十人餘りも乘せて運轉中にお客の一人が持つてゐたフヰルムが突然爆發した、スワ一大事、お客は大騷ぎとうとう一名は即死、十餘人も重傷者が出來た【名古屋】

◇朝鮮葉の自慢

あなたは、煙草は、エヂプトやトルコが一番いゝと思つてゐますか？……エヂプト煙草の原料にわれ等の朝鮮産葉が加味されてゐるといつたら、どんな顏をなさいますか、エヂプトのイースタン煙草會社から、今度日本駐在員ダンス氏……タララ……タララ……のダンスではありません……が朝鮮に來て、鮮葉がとても立派だといふので、六十萬トン、約三十五萬圓の商談が出來たのです、やがて、あなたが自慢してみせるエヂプト煙草にアニハカランヤ親愛なる半島産葉のなつかしき香りを發見なさるでせう

◇轉向ばやり……司法省の調べでは、七月末の轉向者は五千四百八十名【東京電話】

◇夜間郵便飛行……十月中旬から、東京大阪間に實行、郵便の便りもスピードアップ【東京電話】

◇石川島造船所ではR五型郵便飛行機の作製に成功、六日公試驗、一三〇馬力、時速一四〇キロ、全重量七四〇キロ、航續三時間、積貨

◇上海の朝鮮人親和會長柳寅發氏は、去月卅一日朝刺客に襲はれ重傷犯人は不平組の一派らしい（上海四日電通）

暴風警報

北乃至西の風強かるべし咸鏡南道江原道、忠淸南北道沿岸要警戒 低氣壓の中心は山陰道附近の海上にあつて七百三十六粍、東北東に進む【仁川觀測所】

母子八千圓泥棒

共謀の犯行を自白す

昨報一鐘路洞の八千八百餘圓盜難事件につき東大門署司法係は嚴重取調べた結果、遂に母子共謀の犯行を自白、金包みも押入より發見、事件は急轉解決した……の池順甲、買父理三、買弟後甲、買姉村姓女を檢束嚴重取調べた結

京城體育デー

來月一日大々的に行ふ

來月一日（始政記念日）二日（月曜）兩日に亘り京城運動場にて擧行さるべき第十回京城府體育デー打合會は三日府廳四階會議室に井上府尹竹內本府體育擔任記者社會課內務外各學校長體育關係代表者二十名出席協議した本年は第十回なので盛大に擧行することになつた
▲第一日（十月一日）▲陸上競技 男子陸上競技會（京城府）午後一時開會 ▲野球 午前九時府內學校聯合戰（青年團）午後一時府內青年團決勝戰、京城府教育會學校リーグ決勝戰

〃〃〃お氣の毒樣〃〃〃

一塁側スタンドに陣取つた美しい二人連れの娘さん。遞信に聲援する平實軍の木原君のチャンスに二度も二塁選走に、『まあ、どうしてでせう』起つたり、坐つたり、口惜しがる、周はりの人々『ワシヤどうかと思ふよ』

▲第二日（十月二日）▲陸上競技會、午後二時中等學校野球一試合（同）▲庭球午前九時全鮮女子庭球大會（京城日報）午後四時府內實業團庭球大會及試合（京城日報）庭球聯盟▲女子オリンピック大會（朝鮮新聞）午後零時四十分府內女子中等學校聯合競技（京城府）▲庭球午後三時府內官

阪神荒る

大阪數千戶 浸水騷ぎ

【大阪電報】四日朝來の烈風に明石海峽は大荒れ、殿顯船數隻沈沒、阪神一帶は午後三時頃から丈餘の大浪襲來、各船舶の浸水甚だし、大阪市內は港區、此花區、西淀川區一帶は海水に押上げられた河水はどん／＼路上に氾濫、數千戶の浸水家屋を出した

美術團庭球大會（庭球聯盟）▲野球 一試合（野球聯盟）午後四時實業野球聯盟一試合 平球聯盟一試合、野球聯盟右第二日目野球二試合に出場のチームは實業野球聯盟から推薦する

總督、官邸へ歸へる

猛暑を仁川に避けて列車で出發した宇垣總督は東萊總督の宇垣總督は四日朝上城午後下仁たが、五日を以て避暑生活を終へ倭城臺官邸に引上げる

美術院總會

【東京電話】帝國美術院の本年度會議總會は上野の學士院に於て開館左の事項を協議決定した
一、美術院會員は出品に對し金一圓の手數料を納付し此經費を受賞者に對する授賞金、作品買上金とすること
一、會員はその代表作を帝國美術院に提出すること
一、此代表作品は將來美術館創設の際陳列すること

1½ 最小型砂金採集船 各種小型採金機 砂金採集 エンパイヤドリル N.G.D. 砂金の機械 東京・丸ビル・881. 日本ゴールド・ドレッヂ株式會社

腦溢血 高血壓に 血管の早老硬化を阻止するホルモン アニマザ

Animosa 三〇錠……一〇〇錠 著名藥店にあり A453

求人 石炭販賣外交員數名募集希望者は履歷書持參本人來談但要保證人 京城南大門通一ノ二六 朝鮮合同炭礦株式會社 電話光化門二四六・二四九・二

便利で德用 腐らぬ酢 不老酢 サイダー瓶ビール瓶の空瓶を利用下さい 即座に酢が出來ます 京城 Y・M・C・A

受驗英數講習會 半島唯一の權威者の指導、六日開講 京城太平通光山五

東京唯一の理想的實習を行ふ 東京瀧野川 日本自動車學校 自動車に志す人は規則改正實施前に絶好機會を得よ◎校外生通信教授す

早稻田高等工學校 早大附屬 □入學試驗●九月廿六、七日●願書受付九月二日九月廿五日迄□規則書郵券封入東京牛込鶴巻町（學） 機械、電氣、建築、土木各科一學期生募集 □學科●中學校卒業程度□入學資格

忘れられた五千圓の發見 アナタノ御資金ハ 調ベテ御利用ナサイ 株式配當金の未拂金又ハ新株拂込金等ノ 原忠證券時報社 東京日本橋本町三丁目

古本買入 全集 小說 專門書 法律書 相場以上高價買入 御通知次第參上 勉強堂書店 本町一丁目（丸一別） 電本三一九八番

親切家族的に御世話下さる學生下宿を募集します 御希望の向は至急左記宛にて申込下さい 京城帝國大學學友會共濟部

防寒・避妊・ニ個十錢 サンキュー・スキン 大和ゴム 藥店ニアリ

雜種 畜分 讓 醬油 …

昭和七年度決算報告 資本金五百萬圓 積立金 … 貸借對照表 損益計算 日本共立火災保險株式會社 東京市京橋區… 取締役會長 原錦吾 … 今井五介 青木五兵衛 太田淸藏 中松盛雄 南楠太郎 山田馬次郎 正田貞一郎 瀧信四郎 松下外次郎 …

商標 登錄 ロイマチス・神經痛 やけど・きりきず・うちみ 外用塗藥 不可飲 主治效能 やけど・きりきず・うちみ・リウマチ・神經痛・せんき・肩こり・しもやけ・たむし・水虫・齒痛・害虫の刺傷 本舗 大阪市東區 福井對陽堂

特別案內 ばい毒 りん病 專門 京城本町… 和田醫院

ラヂオ 京城ラヂオ商會

新住宅 … 恩給 … 採用 … 牛乳の御用は … 外務 … 外交 … 店員 … 婦人 … 電話 … 京日案內

JODK

けふの番組

九月五日(火曜)

第一放送

午前六時〇分(東) ラヂオ體操
同一〇時〇分 氣象通報
同一一時五分 料理献立 日用品値段、鮮魚卸相場 京城府水産市場發表
正午 時報 今日のプログラム發表
午後〇時五分 室内樂とセロ獨奏 一、ラ・センカンテース ロッシ作曲 二、インデイア・サンマー レーク作曲 三、セロ獨奏 ラルゴー ヘンデル作曲 四、ロジヤ ロバート作曲 五、メヌエット ヴアレンシン作曲
ヴイオリン 中野 弼愛　フリユート 金 載鎬　セロ 本宮 信夫　ピアノ 湯水 静三
同〇時四〇分 ニユース
同二時〇分 宗教講座 合理的生活と佛教(二) 井上 道雄
同四時〇分 ニユース 職業紹介事項
同四時一五分 野球試合實況(第二放送) 全鮮野球中等 京城グラウンドより中繼
同六時〇分 童話劇 ならん山の夜明け
●人物● 姉 南 八重子　弟(太郎) 堀 國彦　名主爺惡魔 澤 双樹　天女 林 妙子　指揮 澤 双樹
同六時二〇分(東) コドモの新聞 村岡 花子
同六時二六分(大) 傳說と史蹟を探ねて(十九) 傳說八郎の話 曲田 慶吉
同七時〇分 ニユース 天氣豫報
同七時三〇分(東) 映畫の夕 映畫劇 鬪の佐太郎 原作 星光果 脚色 小野宮泰輔
▲配役▼ 鬪の佐太郎 梅江田讓二　日田の三五郎 錦織彦久雄　賭分政吉 吸岡林太郎　同端八 大岡 怪童　宿の川幡吉 澤田謙之助　娘お市 春水 麗子　妹娘お光 内垣 乙女　藝者お勝 佐久間妙子　舞妓 東 龍子 他大勢　說明 高橋 久壽　伴奏指揮 遠藤 浩史　演出 石山 稔
同八時五分(大) 映畫劇 新しき天 原作 牧逸馬 脚色 舘岡謙之介 新興キネマ現代劇部
▲配役▼ 南海子 入江たか子　小柴信也 岡田 時彦　南海子の父國紀 神 悦児　兒島介 月田 一郎　信也の父懇平 見明凡太郎　その妻柳子 田中 筆子　村山香苗 中野 かほる　その母とり 田中 筆子　遠藤靜子 桂 珠子　原健一郎 菅井 一郎　外に外人、搜査隊員、將兵等　解說 竹山 美水　演出 東坊城恭長
同八時四五分(東) 映畫劇 嬉しい頃 原作並脚色 池田忠雄
▲配役▼(配役順) 津田の友人大村 大山 健二　津田安夫 江川宇禮雄　妻春江 田中 絹代　魚屋 小倉 繁　おつね 飯田 蝶子　伯父さん 坂本 武　他に防護團員及子供大勢　演出 野村 浩將
同九時三〇分(東) 時報 ニユース 氣象通報 翌日のプログラム

第二放送

午前〇、〇五 谷語白牧丹行 同六、二五 ラヂオ學校(二) 李定鎬 同七、三〇 講話(二) 李仁 午後八、〇〇 同心曲 同八、三〇 唱劇調 金南洙 同九、〇〇 野談(二) 尹白南

あすのきゝ物

九月六日(水)

午後〇時五分 落語 二人の聟
同二時〇分 趣味講座 月の宗教 五十嵐 仁三郎 音樂の原理
同六時〇分 お話 維新の女傑 野村望東尼 三松 莊一
同六時二五分 傳說 遠紀奇譚 河合 興石
同七時三〇分 講演 經濟戰略 神村 博士
同八時〇分 浪花節 寛忠と梁遊 中川 伊勢夫
同八時四〇分 歌澤(二) 露れぬ 歌澤 寅松 さき(二) 忍逢
同八時五五分 義太夫 名乘仙瑞鑑 竹本 東慶

童話劇 午後六時

ならん山の夜明け

南 八重子 外

ならん山の頂には、それを喰べれば年をとらず、病氣にもならない金の梨の實が澤山なつてゐると云ふ云ひ傳へがありました。

或夕刻其ならん山の麓にたどりついた姉と弟とがありました。彼等は年寄つたお父さんと病氣のお母さんの爲に、是非ならん山の金の梨をとつて來て差上げ度いと、遙々此の麓までやつて來たやさしい心の持主でありましたが、弟は歩きたれ日は暮れ果てゝ心細くなりしきりに姉に訴へるが

姉は元氣をつけて、お父様お母様の爲に是非金の梨を採つて歸らうと勵める、其處へ乞食の爺さんが現れ大變ひもじいと云ふので、姉弟は紙の袋から持つてゐたパンを與へると爺さんは其の御禮にならん山へ行くのなら、前に流れてゐる川に行つて石に耳を當てゝ聞けば石が行つてよいか行かない方がよいか教へて呉れるから其通りにせよとおしへて其儘姿を消して了ひます。姉弟は教へられた通り石に耳をつけて聞くと、それは行くなとの答へでした。姉弟はスツカリ悲しんでしまひましたが、何時の間にか二人とも其處で眠て了ひました。すると夢の中に惡魔が現れますが其處へ又天女が現れて惡魔を追つ拂つて呉れます。そしてフト眼をさましてみると二人の前には金の梨がチヤンと二つ置いてあるではありませんか二人は大喜びして居ると乞食の爺さんと天女とつきの爺さんが再び現れて、其の梨は世にも珍しい孝行で心のやさしい姉弟の爲に與へるのだとおつしやいました。お爺さんは神樣のお姿をお現へになつた方だつたのです

映畫劇の夕

第一 午後七時三〇分(東京より) 鬪の佐太郎

梅江田讓二 佐久間妙子 外

春風と一緒に日田の三五郎方へ草鞋をぬいだ旅鴉鬪の佐太郎、止まるうち佐太郎は三五郎の姉娘お市を想ふ樣になつたが、お市には父の子分で政吉と云ふ戀人があつた。お市の妹お光は佐太郎の心を察して彼とお市の付ふ機會を作つてゐたが、三五郎の隣に繩張りをもつ安宿の幡吉と云ふ親分、日頃お市に野心をもつて三五郎に縁談をもち込んだ。三五郎は幡吉の惡辣と情人渡世お勝のあるのを知いて、お市には佐太郎が許婚であるからと斷つた、それが佐太郎をしてお市への戀心をつのらせた。ある日料亭で幡吉は佐太郎を戀慕する佐太郎の恨みから罵倒した、それを平然受流す佐太郎にお勝け頼もしさを覺えた、そして云ひ寄つたが佐太郎は受けつけなかつた、ためにお勝は幡吉を動かし佐太郎の身邊に彼等を迫らせた。と、その頃お市は政吉との戀に家を捨てゝ走つた佐太郎は裏切られた憤から二人を斬らうと跡を追つたが、その純情にほだされて二人をおとした。その留守幡吉は三五郎宅になぐり込みをかけて叶はぬ想ひの鬱憤晴らしに三五郎を斬つた。悩み通すとも出來なかつたお勝はこの一切を佐太郎に打明けた、三五郎を斬り返してお市を奪はんとする幡吉を追ひ、どすに血を吹かせて彼等を仆した佐太郎の手を力なく握つたのが裏切者、と幡吉に斬られたお勝だつた。彼女は佐太郎を戀して來たお光をみると二つの手をしつかりと結んで…倖せにネ……と淋しく笑んで逝つた。秋草の露が冷たいお勝の顏に一つ淋しい光をみせてゐた

第二 午後八時〇五分(大阪より) 新らしき天

入江たか子 岡田時彦 外

南の海といふ通り南海子は父志賀國紀が住む佐世保海軍工廠の造船部長であつた時に生れ、彼女が五つの春を迎へた時出生の樣に國紀の許に出入りし初めた青年技師小此木懇平と戀に落ちた母の柳子は正式に離縁となつて、九つの隨介と彼女を夫國紀の手に殘したまゝ渡英園子を離別した小此木と無理に結婚してしまつた。以來志賀、小此木兩家は所謂相合ふことのない不行跡となつてしまつて、弟子同樣の青年小此木に裏を掻された國紀は世捨人の樣な風格生活に入り二人の子供を雑育しながら光明もなき數奇な十五年の歳月が流れ、南海子が二十歳の誕生日に國紀は誰ふた南海子は今ときめく大造船所長夫人としてのモダンマダム柳子の若やいだ姿に失望したのであつた。その頃南海子には縁談があつた。相手といふのは父の氣に入りであるカナダシルクの日本支配人原健一郎であつたが、彼は有名な色魔で、既に何人かの若い女性と淨くない交際に耽つてゐるやうな戀愛男子であつた。今日しも原は南海子の歡心を得るために横濱碇泊中の商船上で盛大なパーティを催した。その席上で誇らずも顔を合はせた南海子と小此木の息信也の胸は奇しくも固く結ばれて信也を極端に嫌ふ兒島介の言葉にも南海子の心は微動もせず、却つて親達のためにお互の戀を失つた二つのさびしい魂は戀と磁石のそれのやうに強い力で近寄つて行く

第三 午後八時四五分(東京より) 嬉しい頃

田中絹代 江川宇禮雄 飯田蝶子

津田安夫はその妻春江と郊外の新生活に入つた。ところが故郷からはるばる出て來た伯父が毎日家にゐるのでどうも邪魔なので腐りきつてゐる。友人の大村がその伯父の留守に遊びに來たが、隔れと云はれて歸る。長唄の師匠のおつねが來て春江の知り合ひなのでお祝ひに來る。春江と安夫は伯父さんのことを惡しざまに攻擊する。ところがそれを伯父さんは聞いてゐて火の玉の樣になつて怒る、伯父さんはこの新夫婦の爲めに財產を分けてやらうといふのでその用意までしたのであつたのに……といつて怒る。――とおつねが出て來て見ると伯父さんは若い時におつねと因縁淺からざる間柄であつた事が發見され、夫婦の心を察したおつねは伯父さんを連れ出してしまふ、二人は漸くほつとする。と防空演習で家の中が明るいと注意されてまた驚く。……これはトーキー映畫をラヂオドラマ風にアレンヂしたものである

宗教講座 午後二時〇分

合理的生活と佛教

曹谿寺 井上 道雄

合理的生活には二つの意義即ち生命の延長と人格の向上とであります、贅澤をしておいしいものを食べることが合理的ではないので同一の材料を用ひてより完全により良く食べられるのが合理的でありますから此の意味で現在の吾等の平均生命が三年でも五年でも延長せられなければなりません又世の進むにつれて吾等の生活に習慣方面の必要なことは勿論であります即ち衆資の合理化をはかつて生命の延長をはかると共に習慣を階いて人格の向上を期することが必要です、更に習德の養成には一、喜心即ち喜悦、歡喜の心二、老心即ち老婆心三、大心即ち公明正大にして平等な心以上三つの心が必要であります、圖に示すと次の樣になります

合理的生活 { 生命の延長 / 人格の向上 { 喜心―歡喜心 / 老心―老婆心 / 大心∨平等心∨佛心 } }

以上の事を詳しく申上たいと思ひます

傳說と史蹟を探ねて(十九)

傳說八郎の話

曲田 慶吉

曲田氏は秋田縣南秋田郡曲田小學校長で、郷土史の研究家であります

秋田縣三大湖水の一つ八郎潟が其の成因を說くものに傳說八郎の話がある。八郎は昔は八郎太郎と申すので、最初は十和田湖の成因に起り、米代川の傳說する鹿角北秋田、山本、南秋田の四郡の沿岸地帶の地理構成を物語り遂には仙北郡、田澤湖にまで發展し、本縣三大湖水、(十和田湖、田澤湖八郎潟)の何れにも關係して來る八郎太郎の偉大なる活動傳說を串しあげ、然して各地に活躍せる八郎の縱跡にのぼる史蹟をも說明するものであります

八郎は比内地方に起り鹿角の里の環境に生長し、今の十和田湖附近の開拓にすゝみ、天臺宗の法力によりて十和田を去り、米代川に沿ふて遂に男鹿半島に定着することになります。この地域は阿部氏の史蹟、近くは明治大帝の東北行幸當時の聖蹟にもなつてゐるので…ございます

演藝案内

朝日座 本町五丁目 電本三二六
九月一日ヨリ六日間 三週年記念特別大興行
大阪青年大歌舞伎 片岡秀郎大一座

東亞俱樂部 寶塚キネマ
河内山と直侍
熱血拳闘王

京龍館 宮士キネマ
大陸横斷與太列車
スピード娘無茶當り
嬌艶龍虎の渦

中央館 マキノ 新興キネマ
けちんぼ長屋
荒原の白牙

大正館
偉くなれ
戀の勝敗
刺青判官
劍難

團成社
追ひつめられた女
戀愛百科全書

喜樂館
進め女性軍
征け熱河へ
國定忠治
辻斬りの男
お前とならば

クラブ堂級化粧品

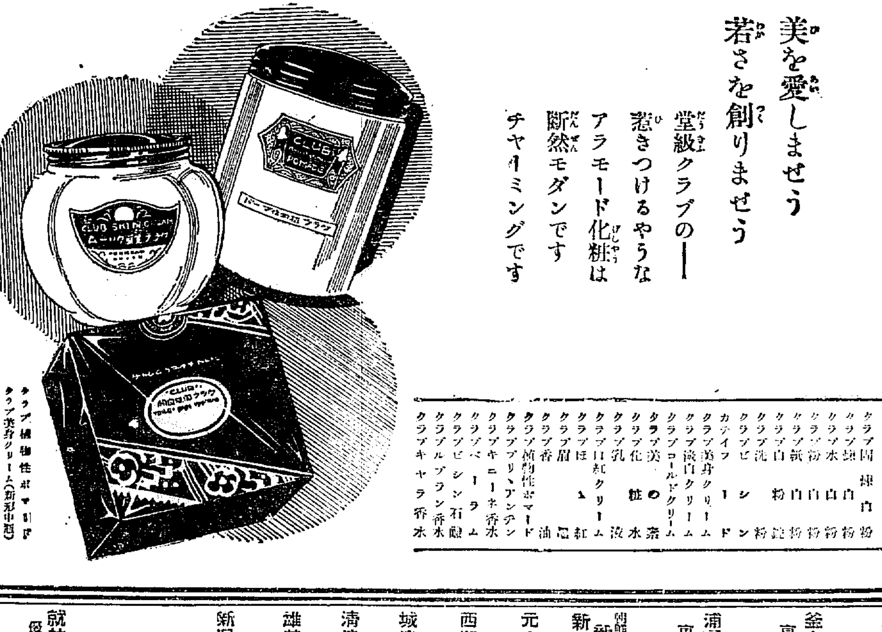

美を愛しませう
若さを創りませう
堂級クラブの―
惹きつけるやうな
アラモード化粧は
断然モダンです
チヤーミングです

主要品種別
クラブ固煉白粉 クラブ水白粉 クラブ粉白粉 クラブ紙白粉 クラブ白粉 クラブ洗粉 クラブピンシン カテイフード クラブ美身クリーム クラブ淡白クリーム クラブコールドクリーム クラブ美の素 クラブ化粧水 クラブ乳液 クラブほゝ紅 クラブ口紅クリーム クラブ眉墨 クラブ香油 クラブ植物性ポマード クラブブリ、アンチン クラブキニーネ香水 クラブベーラム クラブビシン石鹸 クラブルブラン香水 クラブキヤラ香水

クラブ植物性ポマード クラブ美身クリーム(新形中瓶) クラブ固煉白粉(赤・白) 定價 各五十錢

●御存じ? 頭痛にはノーシンを●

日本髮の季節が近づきました
日頃のお手入れ・花王シャンプーがその効果をはつきりと現はす時でございます
毛髪を科學的に研究して出來た花王シャンプーは地肌まで清淨に洗へて お髮を艶やかに・しつとりと整へる理想的な髮洗ひです
花王石鹸株式會社長瀬商會

●アセモの たゞれは アセモローション
水藥にしてシマずにカユミも止り奏効確實の逸品 (各地デパート藥店に在り)
製造所 神藤藥品研究所 發賣元 京城仁川北島藥店

仁川汽船會社 出帆廣告
仁川汽船株式會社 仁川府本町二丁目 電話五一番・六〇一番
仁川出帆豫定 玉泉丸 九月一日 / 大東丸 九月三日 / 島海丸 九月四日 / 百濟丸 九月六日 / 恩山丸 九月六日 / 順吉丸 九月七日
北九州商船株式會社出帆廣告

朝鮮汽船出帆廣告
鮮航同盟會 仁川支部

嶋谷汽船 出帆
朝鮮總督府命令航路 朝鮮北海道大連線
鎭南浦出帆 裏日本北海道行 / 大連直行
仁川出帆 裏日本北海道行
群山出帆 裏日本北海道行
木浦出帆 裏日本北海道行
釜山出帆 裏日本北海道行
浦項出帆 裏日本北海道行
元山出帆 / 西湖津出帆 / 城津出帆 / 清津出帆 / 雄基出帆
新潟出帆 新潟北線北道線海
就航船 鮮海丸 新潟―清津―雄基 直行航路
鳴谷汽船株式會社 仁川出張所 電話 一〇八番

阿波共同汽船 仁川出帆
山田丸 八月廿八日 / 山東丸 九月十八日 / ▲第七原田丸 九月八日
威海衞、芝罘、大連行 利通號
海威衞、芝罘、大連、天津行 共同丸
鎭南浦、大連、天津行 長山丸
代理店 野口商會

朝鮮郵船 定期出帆
東京行 / 名古屋行 / 大阪行 / 敦賀行 / 伏木七尾行 / 浦鹽行 / 注文津行 / 鹿兒島行 / 上海青島行 / 青島行 / 大連行
日本郵船出帆
朝鮮郵船株式會社 京城南大門通
仁川代理店 國際通運支店 / 群山代理店 / 木浦代理店 / 元山代理店 / 城津代理店 / 雄基代理店 國際通運支店

釜山出帆 (北九州商船釜山出張所)
博多直行 珠丸 毎日午後九時
對馬、壹岐、博多行 昭丸

仁川出帆 (代理店日鮮海運會社)
博多、佐世保、長崎、三角、鹿兒島行 山東丸 / 山東丸 / ▲第七原田丸
大連直行 山東丸

鎭南浦出帆

新義州安東出帆